朝鮮日報 夕刊 十五日(木) 本紙朝夕刊十二面

對日經濟封鎖說에 現地當局態度强硬

不遜! 英朝野는 政府側에 斷乎方針要望

米佛과緊密連絡下 租界對策愼重講究

바틀러英外務次官下院서答辯

英의動向을注視

米、態度를愼重考慮

新秩序建設에 厳然한障害事實

波蘭大統領 파노라마一雙獻上

皇太子殿下御健康奉祝

【월쇼十四日發同盟】 모시스키波蘭大統領은 我皇太子殿下의 御健康을 奉祝하는同時에 日波親善을 爲하여 今回波蘭軍의 勇武를 表現하는 美麗한 파노라마一雙을 獻上하기로되어 外務省參事官은 이를 捧持하여 十四日월쇼府를 出發 西伯利亞經由 日本으로 向하였다 파노라마의 하나는 一六八三年波蘭의 소베스키三世가 獨墺兩軍을 指揮하여 土耳其大軍을 維也納附近에서 擊破한 時의 光景을 描寫한것으로 皇太子殿下의 先頭에 서서 進擊하고잇는 事壯한것이다 또하나는 一九二〇年 波蘭軍이 크라카우附近에서 閱兵을 받고잇는 光景인데 參列者인 各國外交官及外國武官中에는 山脇現陸軍大臣의 그림자도 보여 異彩를 띄고잇다

總動員法發動에關해

陸軍、首相의指示權確立要望 各省間摩擦을一掃코자

近日中實施乎 勞務、資金動員計劃

부룸 中立法修正案 一個條下院委員會通過

柳川總務部長 有田外相訪問

反英市民大會開催?

租界當局에 怨聲漸高

不夜城의歡樂境 英佛租界死街化

【天津至急報】 斷乎한 租界封鎖 第一日을 보내고 租界當局의 虛構相은 漸次極度에 達하고 잇다 即 英現地當局의 請訓과 訓令의 急電은 十四日夜特히 頻繁하고 英佛其他 各國領事間의 來往도 더욱 자저 局面打開策講究에 對한 焦慮를 歷然하게 말하고와다 一般華人은 極히平靜하게 事態를 注視하고잇스나 租界內華人及 第三國人의 善良한 租界當局에 對한 怨聲은 漸次 노파가고잇서 一大反英市民大會의 機運은 極히 濃厚하다

通行杜絶狀態 檢問實施第一日

中條山脈最高峰占領

時事解說 輸出振興具體策

英政府·獨逸에 리버풀獨領事召還要求

英機密賣却事件에關聯

차노外相訪西 七月中旬으로延期

그루駐日大使 루大統領訪問

極東問題를中心懇談

中支方面戰況

租界問題에關해 鈴木氏駿長과會見

朝鮮事情을硏究 佐佐木東拓總裁談

人事·集會

八面鋒

樋屋奇應丸 小兒良藥
本家 樋屋

緊張하라 어머니들
出産率의低下에並行하여小兒死亡率의激增이야말로悲嘆할國力의赤字입니다
人口의多寡가世界의地圖를고처그리게하는只今!
急救·治病·保健의育兒良藥으로……
惡魔와가티 어린生命을襲擊하는小兒病에對處하여나흔애기는반드시健康兒로기루는哺育의重責을完全히하기爲하여緊張해주십시요어머니들!
데여주십시요 이러한때에!
간기、회、發熱時、乳吐、夜泣、지혜熱、경련、氣絶의急한때 消化不良과胃腸障害에 寢冷、青便胎毒에우두、홍역前後、生來弱한小兒에
大阪天滿橋 本家 樋屋合資會社 振替大阪二三六〇番

腸胃全治 一道丸
弱한胃腸을튼튼케하는專門藥입니다 二十錢부터(大、小人用有함)
B—27

赤痢와腸窒扶斯의豫防과治療에 アリシンB
今年여름도벌서부터各地方에서赤痢(리질)와腸窒扶斯가大流行입니다。어느때어데서그무서운虎列刺가또다시發生할는지모릅니다。그러므로여러분은今年三미리부터「アリシンB」를服用하여두서야합니다。왜?
「アリシンB」는虎列刺菌이면十五分乃至三十分안에赤痢菌、腸窒扶斯菌이면二十四時間안에殺滅하는世界에서第一速한腸內殺菌劑일뿐아니라其外의모든浸性胃腸病까지도完全히消退시키는特効가잇습니다。
藥價(下) 二〇錠 、七五 五〇錠 一、七〇 一〇〇錠 二、九〇 二五〇錠 六、八〇
製造元 天一製藥株式會社 發賣元 天一藥房 振替京城一九八四三番

驅逐하라"新東亞"에서 傲慢不遜한"暴英"을

午後五時、神宮廣場에서 일어날 國民的輿論의 烽火

今夕！排英國民大會

동아를 식민지화시키려고 가진죄악을 다하는 영국은 장개석(蔣介石)의 망동을 원조하여서 동아신질서(東亞新秩序)건설을 서슴지안코 방해하는데 주야광분하여 이미 고랑서(鼓浪嶼)사건 윤창방직(綸昌紡織)사건등 폭거(暴擧)를 감행하고도 오히려 부족하엿던지 이제 또다시 천진조계(天津租界)에서 그오만불손한 태도를 노골화하여 동양평화를 위협하게하엿다 그리하여 조선에서는 경성의유대신문대표의 결의에 의하여 금십오일오후다섯시부터 조선신궁광장(朝鮮神宮廣場)에서 배영국민대회(排英國民大會)를 개최하기로되엇다 동양평화를 위하여 싸우는 이때 이와가튼 폭려무례한 영국의취하는바 태도에대하여는 도저히 묵과할수업는것이니 지금에 곳이것을시정 또는 응징하지안흐면 명랑한 동아의 건설은 가위 부지하세월이 될것이다 동양의평화를위한 이중대회합에 한사람도 빠지지말고 오라! 명랑한 신동아를 건설하기위하여 폭려한영국을 구축하라고 국민된 권리를주장하라!

登壇演士廿餘 全道에中繼放送 二百餘華商도參席

중앙방송국에서는 이대회의망경을 끗까지 전조선에 중계방송할터이며 공중에서는 신(信)이고 비행사가 비행기우에서 영국을 배격하자는 「삐라」를 뿌릴터이고 또 회장근처에서는 화포를 터트려서 기세를 올릴터이다 이 그러고 경성화상총회(華商總會)원 이백명은 각기 기스발을 들고 회장에 참석할터이다 또경성총영사 범한생(范漢生)씨는 지난봄에 대아세아협회(大亞細亞協會)에서 발행한책자오천권을 대회참렬자에게 나누어주기로되엇다 대회연단에서 연설할연사는약 이십명인데 근래에보기드문 열변이 터저나오게될터이다 이 대회의 순서는 다음과가치 결정하여 진행하기로 되엇다

一、國歌合唱 二、宮城遙拜 三、默禱 四、開會辭 五、各辯士出演 六、宣言決議 七、打倒先唱 八、天皇陛下萬歲 九、皇軍萬歲 十、即時決議手交

春秋會共同聲明

폭려한영국응징을 일으키기위하여십사일오후세시반 조선호텔에서 춘추회의 시내여서신문사대표가모여 배영국민대회를 개최하기로결의하는 동시에 다음과가튼 공동성명서를 발표하엿다

聲明書 聖戰 滿二年의날을 머지안허 마게되는今日 皇軍의 威武는 正히 大陸을 威壓하고잇다 銃後國民 또한 聖戰完遂를期하고 一致團結하여 國策과가튼 布陣은 더욱더 鞏固하고 東洋道義의 顯現인 新秩序建設이 成就되는날도 머지안타 이때를當하여 東亞를植民地化하려고 企圖하는 英國은 蔣介石의妄動을 援助하여써 東亞新秩序建設을 阻害하는데 晝夜狂奔하고잇다 鼓浪嶼事件、綸昌紡織事件의 暴狀도 容恕하기못하겟거늘 이제 또다시 天津租界에서의 그傲慢과 不遜은 實로 天人共히 容許하기難한바잇슴을 痛感치안흘수업다 今日 即時 이를 芟除하여써 明朗東亞의 禍를 剔抉치안흐면 禍害는 百年에 미칠것이다 그러므로 政府는 對英强硬方針을 堅持하여 斷乎不退轉의 決意를 明白히하므로써 援蔣策非의 根據인 租界의 徹底的 淸掃를 斷行할것이다 玆에 朝鮮春秋會는 全國에 檄하여 反英國民의 蹶起를 告하여써 東亞의 攪亂者 英國에 一大痛棒을 加하기를期함

右宣言함

昭和十四年六月十五日 朝鮮春秋會

十六名留置한外에 府會全員을訊問

參考召喚者中二、三名이더留置될모양

白日下에釜山府會醜面暴露

【釜山支社電話】 조선사법사상에 일직유례를 보지못한 부산부회 부의장선거에따르는 독직사건에 대하여서는 부산경찰서에서 사건발생이래 엄중내사한끄테 드디어 작십사일 산내(山內)파를 비롯하여 부회의원십구명을 소환취조하엿다함은 작보한바어니와 이날밤늦게까지 취조실문을 굿게닷고 취조한결과 부의장선거에잇서서 향응 매수의사실이 판명되엇다 그리하여 독직부회의원의 처치에대하여 길량(吉良)경남경찰부장과 석전(石田)고등과장과 협의한 결과 십구명중 조선인열명 내지인여섯명의십륙명은 유치시키고 세명만은 일단돌려보냇스나 금십오일에는 아침부터 나머지 부회의원 십수명을 참고증인으로서 소환하여 취조중인데 이중에도유치될부회의원이 약간 잇슬모양이다

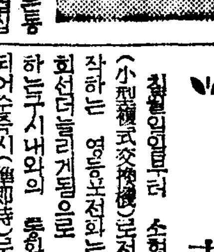

池田署長談

이번사건은 신문보도를 보고 사법권의 발동을 보게된것이 아니라 부산부회의장 선거직후선거에잇서서 이면에 주의할사실이 잇슴을 탐지하고 신중을기하여 이래 내사를 한결과 확증을어더 사법권의발동을 보앗다 취조결과 의원의 향응 매수사실이 판명되엇는데 한때한간에전하던 사실과는 틀리는점도 다소잇다 그러나 아직 사건내용의 전모는 아직 말할수업다 운운

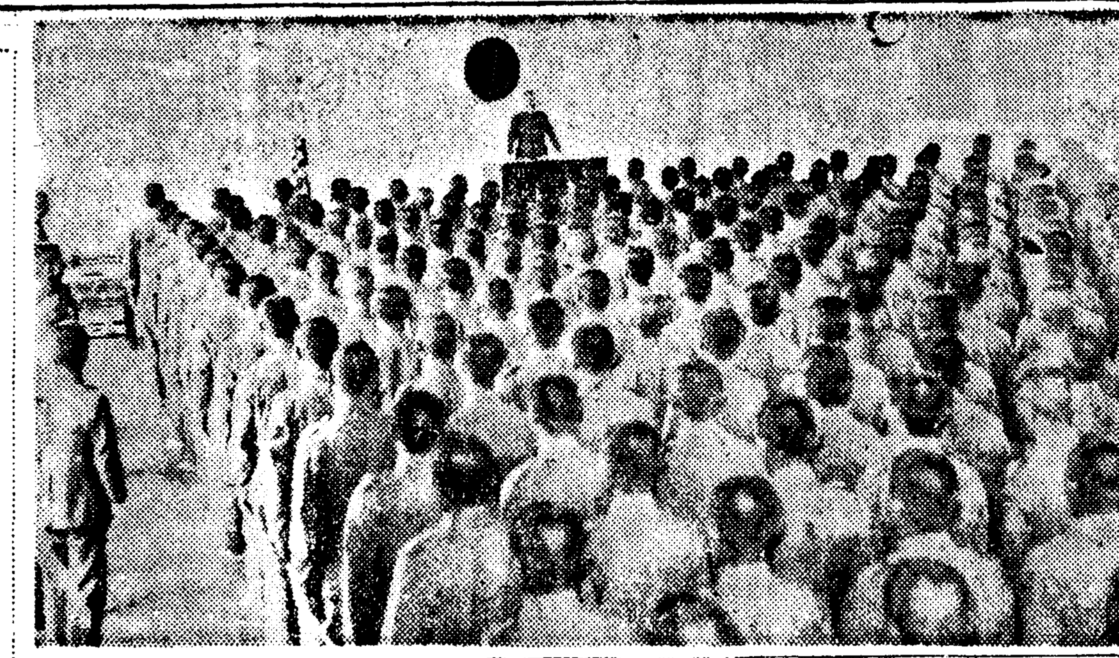

第三期陸軍志願兵 今日、入所式盛大

총독부육군지원병훈련소(陸軍志願兵訓練所) 제삼기생입소식은 예정과가치 십오일 오전열시부터 동훈련소강당에서 성대히거행하엿다 이번 제삼기훈련생은 전기보다 일백명을증모하여 전원삼백명이 정각을기다려 기품품듬하게 식장에입장하여 착석하자 해전대좌(海田大佐)로부터 개식을 선언한후 순서에의하여 생도와 참렬귀빈등의 경례로써 드디어 식은 시작되엇다 먼저 일동의국가합창과 엽원(葉原)소장의 칙어봉독이 잇슨후 생도총대로 조태환(曹台煥)군의 결심등고한 선서가잇섯다 그다음 엽원소장으로부터 생도일동의 훌륭한장래를 부탁하며 격려하는 의미심장한 일장의 훈시가잇슨후 총독고사와 군사령관(軍司令官)축사 각도지사대표로 강자경기도지사의축사가잇섯다 그리고 다시 소기척무대신(小磯拓相) 판원육군대신(板垣陸相)을 비롯하여 각방면 관、민유력자 다수의 축전피로가 잇슨다음 황국신민서사제창과『바다로가면』의 합창이 잇슨후 국치에향하여 일동의경례로써식은 엄숙하고도 성대한가운데에 열한시에 마음다첫다 내빈으로는 윤덕영(尹德榮)자작을 비롯하여 칠십여명이참석하엿섯다 그런데 이번훈련생응모자정소호봉정도가 비록 처음으로되 제일기 제이기보다 그체격과평원의 이십배중에서 선발한만치 소하는이나 여러달동안 훈련을받는거나 다름업슬만치 훌륭하여 내빈일동과 직원일동을 크게하엿다 (사진은 입소식)

電報스피ー드化

貼附式自動印刷電信機新設

七月一日부터實施

체신국에서는 처음인 첩부식자동인쇄전신기(貼附式自動印刷電信機)를 채용하여 전보의"스피ー드업"을 도모하기로 되엇는데 조선에서는 처음인지라 이휘기적 효시설로서 기대된다 경성에서 서북조선을 연결하는 경성ー평양 원산 청진사이는 현재 자동전신기、일회선분이대동치하기로 되엇슴으로 칠월일일부터 쓰기시작한다 이기계의 통신속도는 경성ー평양 경성ー원산 경성ー청진사이를 비롯하여부산ー대구사이에 각각 삼만원씩을들여서 최신기계를 설치하기로 되엇으로 재래것에비하면 삼배이상빠른 것과 송신하여 오는전신부호가 자동적으로 글자로번역되어 길다란 인자지(印字紙)에 인쇄되므로 착신국에서는 인자지를적당히 끊허서 배달용지에다부치면 그만이어서 번역하는수고를덜게되며 오역가튼 사고가 업서지므로 전보의신속과 정확을기할수잇는 편리한기계이다

國營職業紹介所

豫定보다늣게九月부터開所

현재 경성(京城)대구(大邱)부산(釜山)평양(平壤)신의주(新義州)함흥(咸興)의 여섯곳에 잇는 부영(府營)직업소개소를 금년도부터 국영으로하기로 하고 그기능을 확장하는것은 이미 예산이통과되어잇는것인데 최초에 예정으로는 오는칠월일일부터 이 판제(官制)가 늣게나오게되어 오는구월경으로 연기될모양이나 그리고 조선직업소개령이라는 부령(府令)을 발표하고자 방금총독부사회과에서고려중이다 그리고 명년도에는 금년도에 국영으로이관한 여섯직업소가잇는도이외의 일곱도에 한개씩설립하여 전조선각도에한개씩의국영직업소개소를두고 나아가서는 각군종(郡鄕)에 그지소를 설치하여 전체적으로 조정하여가기하려고한다

金팔아서國債를!

朝鮮地金課窓口에局員보내

遞信局에서積極勸奬

금판돈은 국채를사라!요사이 조선은행지금과(地金課)에는 금팔러오는사람이 부쩍늘엇는데체신국에서는 십오일부터 저축장려주간이라다가 저축계원과 사무원들을 변국채매출기간이므로 이달그믐날까지 경성우편국원을 동은행에 파견하여 금판돈으로 국채를사도록 권장하기로되엇다

勤勞作業平常化

參加範圍도中學三年以上으로擴大하여

準正課로取扱하여出缺點檢

이땅의청년 학도들의 심신을 단련하는한편 총후보국의 정신을 기르기위하여 작년여름이래 전조선각학교생도들에게 실시하고잇는 집단근로작업은 그성적이 매우조흠으로 총독부학무국에서는 이번근로작업의 강화、확충을 계획하여 기한과 범위를확장하기로 결정하고 또근로작업의 성격을 정과(正科)에 준하는것으로 하엿다 즉이근로작업은 종래 하기휴가중 열흘동안에 한하던것을 이번에는 하기휴가중에만 한하지안코 언제나 이를 실시하여 근로작업을 평상화시키기로 결정하고 또그 참가범위도 종래 중등학교의 상급생정도이던것을 삼학년이상으로 확대하고 작업계획은 그학교교장이 현면소토록 일임하여 총독부의승인을 바라기로 하엿스며 작업기간에 잇어서는 생도의 출결석을 점검하여 그 성적을적어 정과(正科)에 준하는 취급을하여 이를 중시하게 되엇다

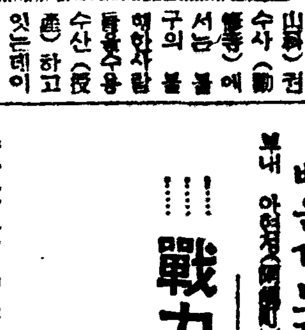

勤修寺女僧의 口筆展覽會開催

경도시동산구산과(京都市東山區山科)권수사(勸修寺)의 여승 대석순교(大石順教)씨와 그의 제자 구자(久子)는 두팔이 업는 불구의 몸이나 구필(口筆)로 불구의 서화를 써서 수양하고잇는데 이번에 경성에 와서 금십칠일 이십일양일간 삼월(三越)백화점에서 구필전람회를 개최하게되엇다 (사진은 대석순교와 구자)

戰力增强競技大會

大學專門中學等廿校의參加로

十七日京城運動場에서開催

총독부학무국에서는 학생들의 전력증강(戰力增强)을 목표로 조선체육협회와 협력하여 전력증강경기대회를 개최하기로 되엇는데 참가하는 학교는 경성제대예과(京城帝大豫科)를 비롯하여 부내의 대학 고등전문학교와 중등학교 이십개교인데 경기종목은 단체행군경주 수류탄투척(手榴彈投擲) 단체장애물경주 등으로 이날 연합경주 치중(輜重)의 운반경주 이외에 이계획은 장래의 국방을 목표로 기력과 체력의 지구력과 단체훈련 지휘통솔 등을 기르자는것이다

철나자부터 배운게도적질

(사진은 우좌미) 부내 아현정(阿峴町) 우좌미(宇佐美)는 어려서부터 도적질을 배워 여러번 붓들려 형을 받고 나와서도 또다시 도적질을 하다가 붓들렸는데 일곱살째부터 사람의 물건을 훔치기 시작하여 이제까지 도적질을 하였다

市內에短刀强盜

羅紗店襲擊、金品强奪逃走

傭人所爲로判明逮捕

십오일오전한시경 부내고시정(古市町)삼십오번지의 나사점오수(吳修)의집 뒤쪽으로 얼굴을가리우고 가만히 넘어가 유리창을 깨트리고 들어간 괴한이 안부지진(安部志津)(四一)과 주인의처 삼선(三善)다미꼬(一八)를 깨우고 기리다시되는 단도로 두사람을 협박하여 현금삼십원을 강탈한후 괴한은 다시이층으로 올라가서 옷장속에 들어잇든비취반지와 진주반지등 장신구약 이백오십원어치를 가지고도망하엿다 괴한이 이층에 가잇든동안 안부는박게 뛰어가 엽집 전화를 빌어 길야정(吉野町)파출소에 급보하엿스므로 본정서에서는 앵정(櫻井)경부보 이하 계원이 총출동으로 수사에 진력한결과 오전네시반경 현장부근을 배회하는 범인을 길야정파출소 박(朴)순사가체포하엿다 범인은 자하현(滋賀縣)태생주소부정의 남일남(南一男)(二一)으로서일직 오수의집에 고용되엇다가해고당하자로서 범행후 멀리 도망하지 안코 현장근을배회하다가 체포된것이다 (사진은 범인)

不良店員被捉

죽첨정(竹添町)삼정목 오백사십오번지 임창수(林昌洙)(一九)는 사월부터입 아현정사번지 고창시계점(高昌時計店)의 수금원으로 잇다가 이틀후인 십팔일부터 조원홍(趙元弘)이라는 사람에게서 시계갑받든 팔원을 비롯하여 취혼세사람에게서받든 칠백칠십구원오십전과 수선을 부탁마튼 시계세개를잡혀 약간을주인에게 드려노흔것으로 모조리 술마시고 유과에가서 업새버리고 십사일용산서에 붓들려왓다

纛島에漂着屍

십오일아침칠시경 시외뚝섬(纛島)유원지 강소가에이십세가량되어보이는 조선인남자로 물에빠저죽은듯한 시체하나가 노혀잇는것을 동네사람이 발견하고 동대문서에신고해왓다 동서에서는즉시 사람을보내어 검시중인데 죽은사람의이름과주소는 아직은 알수업다

永登浦間電話 呼出方針簡易

市內編入은當分無望

칠월일일부터 소형복식교환기(小型複式交換機)로전화교환을시작하는 영등포전화는 회선도열두곳이내와의 통화도만히소통하게될것이므로 날로 폭주하는것이 즉시(卽時)로 될터인데 영등포로 전화를걸때에는 자동식국주보국가입자는국번호없이 일백칠번 망화문 용산

高商主催의 中等庭球

廿校가出場

高商主催의 第十八回 全朝鮮中等校聯盟庭球大會는 十七日十八日兩日間 京城運動場코ー트에서 出場校二十個校로 (午後一時)과 十八日(午前九時) 그 對陣은 다음과갓다

培材	東萊
中東	京城師範
光成	中央
徽文	京商
商工	機械
尾崎	善隣
京商	鮮商
仁商	徽中
協實	新商
善商	道商
養正	普成

一般對學生 陸上競技陣容

全朝鮮陸上競技協會와 朝鮮學生陸上競技聯盟共同主催의 第四回一般對學生對抗陸上競技大會는 十八日午後一時부터 京城運動場에서 擧行하기로된바 兩軍의陣容은 다음과가다

【學生軍】▲監督 鈴木▲主將 加納▲選手 金裕澤、內田、白五文、李榮木、李桂、西崎、井野、高田、李鍾德、金容福、金容來、蘇鍾甲、馬鍾國、雷丸、……

【一般軍】▲監督木村▲主將 ……▲選手 金東、中川、……

天氣豫報

概況 氣壓의配置는 一般으로 混亂하여 支那內陸 滿洲 日本海와 東支那海等에는 弱한 低氣壓이 發生하고 잇다 高氣壓은 오호ー츠크海에 가장 優勢한것이잇고 小笠原附近의 海上에도 高氣壓이잇다 朝鮮은 高氣壓으로 東南은 개엇다 滿洲東部는 가랑비가오고 北部는 개이엿다고 其他는 흐리고 北支那도흐리다 內地는 개엇다

朝鮮의氣溫은 例年에比하여 南朝鮮은 二度乃至三度야트데 東岸은 三度乃至四度나 놉고 其他는 大差업다

豫報 오늘밤은 개엇다흐렷다하며 내일은 흐리다가 가랑비가 올듯하다

十四日最高 二五度四 同最低 一八度一 十五日最低 一六度一 同正午 二五度九

基青拳鬪部

慶北安東서模範試

中央基督教青年會拳鬪部員一行十名은 慶北安東의 朝鮮、東亞每日等三支局共同招聘을바다 十七日午後八時부터 安東劇場에서 拳鬪普及을위하여 模範試合을 擧行하기로된바 一行은 十六日午後十時五十五分京城驛發列車로 出發하기로되엇다한다 ▲引率者=曹東煥 ▲監督=…▲選手=…金明坤、朴敬善、李敬烈、李敦憲、金明爾、金景秀、金宗海、元聖泰、李學奉

六大學秋季리ー그

九月九日에開幕

【東京電話同盟】東京大學野球聯盟에서는 十四日午後七時半부터 丸之內會館에서 理事會를開催하고 오는秋季리ー그戰은 九月九日(土曜日)부터 開幕하기로決定되엇다

오늘의放送

第二放送▲午後六時三〇分幼年童話▲六時五五分어린이新聞▲七時經典解說▲八時講演▲八時三〇分唱劇調▲九時連續라디오小說▲一〇時一〇分中等國語講座

전쟁때에 적의 침입을 막기위해서 철조망을치고 「토ー치카」를 축조하는것은 당연한방어법이다 그러나 이것은 어디까지나 적국에 대해서이다 ▲그런데 우리국내에잇서서 한도시 한동네에 잇스면서 철조망을 치고 창문을 보이고잇는 집을 볼수잇다—담장에 유리조각을 꼿거나 철조망을 치고 또 들창에 철창살을 한 일부의 집이 그것이다 ▲인근에 이러한살풍경이잇다는것은 미관상으로도 조치못하거니와 동네사람을 무시하는것가티 여기는것가라 불쾌하기 짝이업다▲이런집 주인들은『사람을 보면 도적으로 알라』는말을 몸소 실행한 모양인데 이야말로 지나친 피해망상망(被害妄想狂)환자가 아니고무엇이라 ▲자기가 적을 막는다는것이 박게서 몰때에는 위험한 정신병자를 못나가도록 가두는것가튼니 이것을 당자들은 아는지 모르는지 한번 정신감정을 해볼일이다 ▲당정우의 배는점에 잇서서 또 무지를 표명하는것이라 하겟다 … 른 물건을 남에게 빌어갓슬때에 자기가 괴신하지못하리라는 것을 모르는점에 잇서서 또 무지를 표명하는것이라 하겟다

小兒止瀉整腸劑
니까산
「兒科散」
幼兒의 泄瀉는危險! 衰弱이激甚하고 發育이遲晩된다
消化不良에 泄瀉腹痛에 乳兒靑便에 効力卓越
二十錢 三十錢 五十錢 壹圓
小兒風藥 かぜのこ本舖 樂天堂製藥株式會社

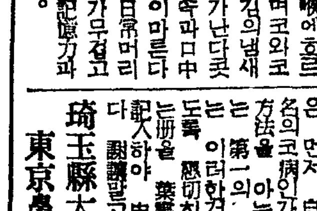

코나뿐사람
自宅에서 할수잇는 治療와其方法
恒常나오는 냄새를 알수업는 코가맥히다 蓄膿症과 其他의 코病으로 여러분 만성의 鼻病에걸려잇는것에나 慈善治療의 방법은 … 記憶力이 漸漸衰退한다
本社 京城販賣所 電本②一五九七
埼玉縣大宮町(氷川公園) 東京鼻科藥房研究所

醫學博士 三浦良雄
三浦外科
內臟外科 一般外科 肛門外科 レントゲン科
入院病室完備
京城府黃金町一ノ一九九(京電裏) 電話 本局(2)一八四八番(病院) 本局(3)七二七五番(自宅)

天下無敵論보다證據
胃腸病으로累年苦勞하시는분
慢性胃腸藥 タイト(다이도)
¥.50 ¥1.00 ¥2.00 ¥5.00
大阪市浪速區市岡浜通五丁目卅九 責任本舖 隈田春日堂 振替大阪四一七三〇番
藥店에有함

人造翡翠
指環
最新有利한 流行品 … 朝鮮セルロイド工業所

東西古今에그類例가업는 借力藥
一劑服用으로天下無敵!
秦始皇도愛用튼骨格改造中國秘藥
借力虎骨丸
寶石 大價五十錢 小價參十錢
滿洲國新京興安大路六〇六號 亞細亞大藥房 電話③一四〇四 振替新京九〇番

물감원료
染料 藥品
京城府本町一丁目 愛國公司 電話 光化門

新民謠 날려라
KJ一一三六
伽倻琴夜曲 朴丹禹
黃琴心 絶讚!又絶讚!
新民謠의新珠玉!
빅타ー레코ー드

書籍目錄 無代進呈
大阪市東淀川區 國民書院

女給大集募 社交場 王冠
京城府黃金町七丁目 電話光②一五二七番

ミシン教師募集
三菱ミシン陳列場 京城鍾路二丁目永保ビル內 三菱商事株式會社京城支店

生徒募集
京城府太平通 京城自動車學校

朝報案內

▲漢醫學原論
京城一八八九

山東農園

全鮮菜種就植

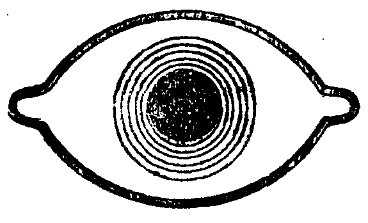

産業人은 눈을保護하라

眼精을酷使하는産業人은 한層더眼精이疲勞되거쉽웁데다가 强烈한光線、어둠침々한工場안에서하는細密한일、病原菌을싸고날나다니는몬지등々으로말미아마눈을傷하거쉽습니다。

그中에서도 먼지위에피가매처서 눈물이흐르고 눈이앗질앗질해지며 눈꼽어끼이는結膜炎 俗稱돌림눈에 걸리는분이 가장많은데 産業人에게는

視力은生活의資本

입니다。視力을强化하야 눈을保護하지않으면안될니다。視力이低下하면 作業能率이減退되며 惡化하면 全然일을못하게됩니다。그러므로 恒常眼科靈藥「스마이루」를한두방울식넣어두서면 그强力無比한殺菌、消炎、收斂、鎭痛等의諸作用은 눈의抵抗力을强化하며 모든眼疾을迅速히곳처줍니다。

自動點眼容器入 定價二十五錢・四十五錢
全朝鮮各地藥房과百貨店藥品部에서販賣함

總代理店 東京・大阪 株式會社 玉置商店

스마이루
スマイル

産額東洋一

ニッサン 닛산 洗濯石鹸

東京・芝・日産館
日本油脂株式會社

口臭除去・・・ 口中의殺菌과、口臭除去의綜合作用은모다仁丹獨特의配劑에因한것으로絕對他의追從을不許함。

頭痛頭重・・・ 이만큼不愉快한일은업다。臨時藥그것에明快感을대함은、仁丹의常用에依하야解決함。

疲勞恢復・・・ 特히疲勞를感할때、仁丹을먹으면心筋의活動力을强케하며興奮性을놉히元氣를回復시키고精神을明朗케함

五十錢入에 添附進呈

六月의好季節을일치말고、東亞의靈藥「仁丹」을常用할때가을三伏之苦熱、酷暑를克服할體力과健康을鍛錬하여놋치안흐면안됩니다。

戰地의苦夏에！慰問袋나、片紙의속에仁丹을너흐십시다。相違한氣候風土에서 活躍하고잇는兵隊의게感謝의意로

防共容器

防共容器는輕金屬製로
紺青의海洋에白銀色의世界大陸이낫하난다、携帶에便利한近代的型態美를具備하여잇다
時局下防共認識의一助로여러분께仁丹五十錢分에添附하여進呈합니다。

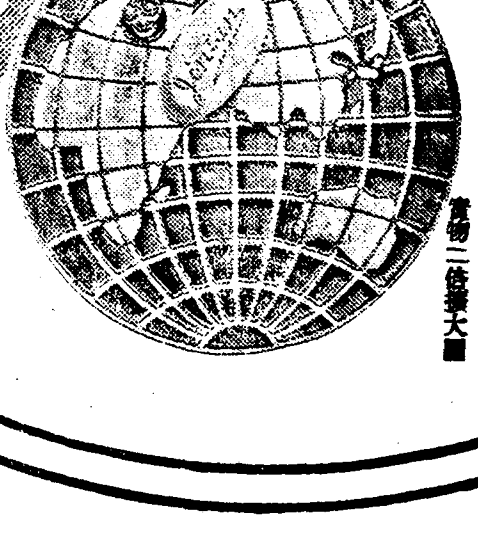
實物二倍大圖

他에 體育容器도잇슴

여름은물과친합시다 건강엔수영이제일

알어두어야할예비지식과주의

……普成中學教諭 趙瑛河氏談

『자식에게 수영을 배워주지못하면 부모된 책임을 다하지 못했다』

이건 영국사람의 말이거니와 수영이 우리몸에 조흔것은 별서 상식으로 가지고잇는것인줄 압니다。

헤엄이 운동적이여서『리듬』이잇기때문에 전신의 균형을갓게하여 부인들 육체엔 더할나위업시 조흔것입니다。

공연한살이찐 부인들은 필요이외에 지방이 빠져서 보기조케여위면서 살결은 단단하고서 항렬이 만허집니다。

일광욕과 모래찜

해수욕은 동시에 일광욕을하게되므로 조코 모래찜질은 이것으로 의약이도저히 고치지못하든『등창』이낫는것은 내눈으로 보앗습니다。

등창뿐아니라 신경통, 류마지스가튼 만성병은 자연낫는모양입니다。

헤 염

해수욕에잇서선 물론헤염이제일 중요한것입니다。

헤엄은 그조흔공로하면 오륙십종이되니 여기에 일일히말할수는업고 또배우는 방법이 이로말로 형용할수업는 기묘한 희니만습니다。

그러나 부인들께 제일배우기쉽고 조흔것은 아마 횡영(橫泳)일겝니다。

헤엄엔 근본은 평영(平泳)족 개고리헤엄인데 이것도 대단히 조흐나 모로헤는 헤엄이 더수월것입니다。

물에 드러가거전주의

여기에는 여러가지가 잇습니다 그러나 간단히 말하면 전신운동을 적다한후 머리와 가슴을 먼저 물에적실것입니다。

이것은 물속에서 전신의 열이빼지는데 머리는 밧게잇서뜨거우면 현기증이 나기쉽고 심장도 전신보담 더디게 식음으로 먼저 식혀두는것이 조슴니다。

그다음엔『귀』인데 이귀처럼수영하는데 말성이업습니다。먼저 칠을 속까락에 무처서 귀속에바르거나 그냥물로 밟을것입니다。

저녁에 나와서 귀가물에 들어갓거든 모루 누어자거나 랄지면으로 훔처내되 귀속을함부로 후벼내지 말것입니다。

『해수욕하는동안엔 결코귀지를우비내지말일』

귀지가 물에 불은것을 작고 후벼내다가는 상처를내여 염증을이르키는 까닭입니다。

고무우끼

고무대는 쓰지안는것이 조슴니다。이것을쓰면 착나은 돼도 수영은 완전히 배울수업고 또 그 일, 이원짜리 고무주머니에 자기의 귀중한 목숨을 맥기고 기픈데로 드러가는것을보면 딱합니다。

고무우끼란 나사가 느즈해서 공기가빠지거나 튼튼치못한 고무가 터지거나 하는때는 죽는수밧게업고 더구나 헤엄치다 어것을 노치게되면 작고 다러나서 도저히잡을수업서 참혹을낫는수도잇습니다。

수영배호는법

처에도 말햇지만 수영배호는법은 실지배호기전에는 말로헤서 모릅니다。

위선물이 오굼까지 오는데가서 원을그리고 손을 서로잡고 물속에 머리를 잠급니다。

그리고 물속에서 손까락을열까지 세여봅니다。그담엔 스물까지, 이러케 헤다가 머리를들때 손으로 얼굴에 물을 훔지지말고 그냥입으로 뺌어버릇해야합니다。

그담엔 손으로 바닥을 집고 다리부터 배훕니다。

헤엄은 머리를 물속에 담그면서 물을좀먹어야 일주일이면 배호수잇고 녀렴은 여자는 비교적 부드러우니까 사십안에는 배호수잇습니다。

현재조선엔 여학교에서 수영가르키는데가 업습니다。그러므로 일반여자들이 수영배호기회가 업는것이 유감입니다。

끄트로 수영배호기 조흔곳으로보면 인천은 물이덥고 부력(浮力)이만허 제일조코 원산은 물이찬데가잇고 송전(松田)은 물세가 좃탑해서 탈이나 수영이라던지공부만아니고 그모든경치와함께 즐기는것이니 어여투바다로 만히가시기 바랍니다。

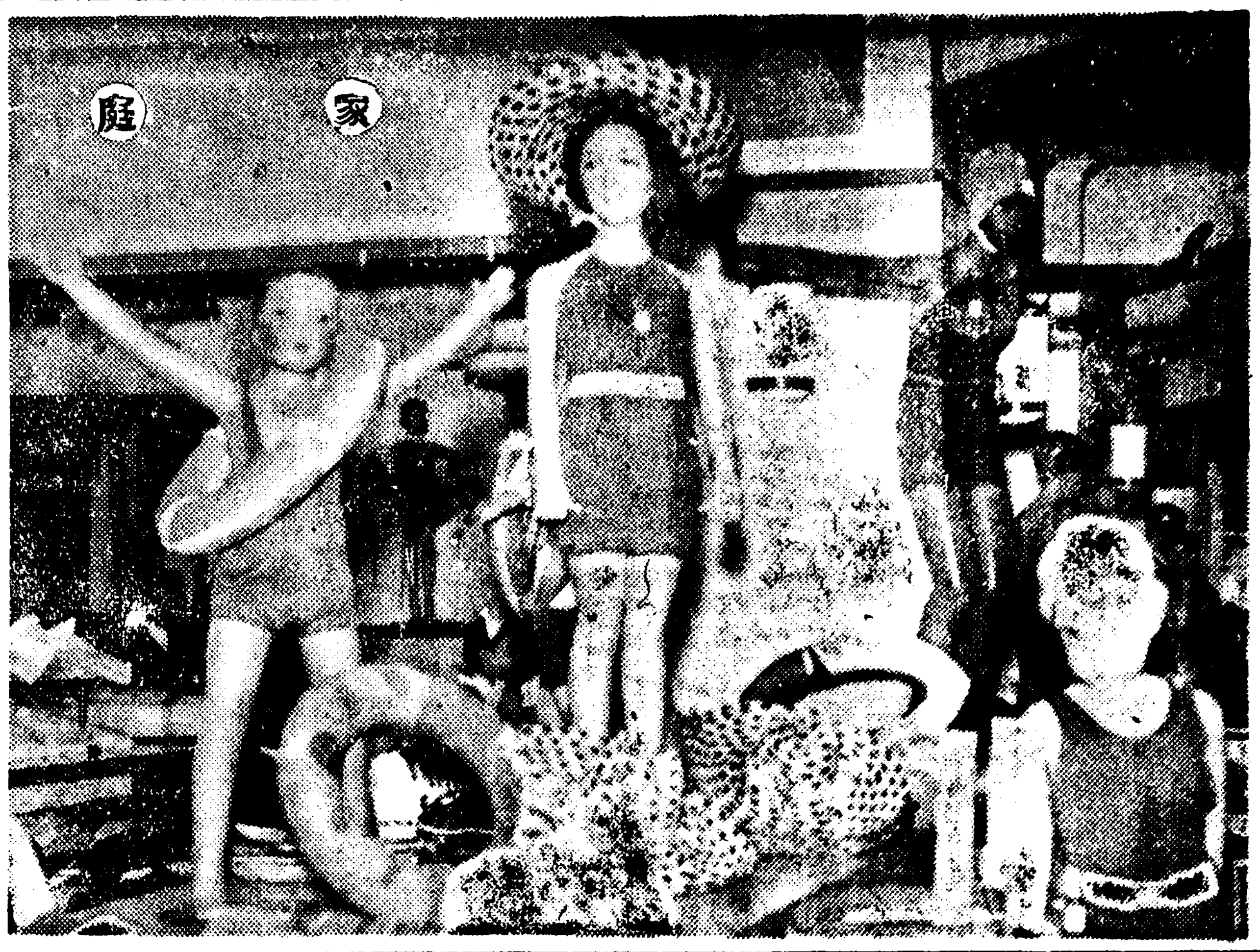

光明의 집을 찾아서

모두한가족이되어 밧도갈고 공장일도한다

문제는살림이좀더풍성햇스면

조선고아원

이것은 청량리를 지나 답십리(踏十里)란 조고만 마을에 세워진 고아원입니다。

원장은 이곳의 창설자 강봉재(姜鳳在)씨외분이 금년까지 팍십년을 하로가치 이사업에 열성을 다하고잇습니다

마을이래야 집은극히 드물고 모두가 논파 재마벗인데 그가운데 커단 개와집 한채가잇스니 이것이곳 조선고아원입니다。

이집은 오래전——조선고아원을 만히후원해주시는 김동완(金東完)씨가 무꿀내어지은것이랍니다。

현재는 윤노덕(尹老德)여사가

부인회를

조직해가지고 이고아원의후원회처럼되어잇고 그밧겐 별로큰보조를 밧는것도 아니탑니다。

강봉재씨가 지금으로부터십년전 고아 아홉명을 다리고 개인경영을해오서 그후 여러가지고난을 격거서 오늘에까지이르럿습니다。

부억압 툇마루에 안즈니 도심을 떠난곳이라 파리떼가왕왕하나 커다란 개와집엔 강봉재씨 내외분이 자기네자손 사남매와 고아이십여명과 한해서그들의 아버지, 어머니가 되여 고아원가튼 인상은 조금도업고 한낫

농촌의대가족

을 생각케합니다。

밧을매고 와이샤쓰를 여러 꼬기워입은 강봉재씨는 흙이무든 손을씻고 마루로 올너와 이고아원의 온갓곤부를열심으로 이야기한다。

『나는 우리고아원을 한개의 공장으로만들 작정입니다。부모업시자란아이들이란 제손으로 버리먹을 기술을 배우는게제일이니까요』

『현재이안에는 농장, 자전차포, 양복점, 화장품, 문패만드는것 이러케 여러가지사업을 펴노코 애들께 열노가르키고 또돈도 버러서

자작자급을

합니다。한가지 소원이잇다면 어느분이든 자본을좀 투자해주셧스면 일이 퍽신때이겟구먼요』

이안에 양복부는 기술이대단조와서 신사복 학생복가라 아동복은 아조헙뿌게지어 산뗌이가치 싸아노핫습니다。

현재수용아동은 여섯살부터 십구세까지인데 이십명이 한가족과가치 먹고자고해서 고아일망정 별로 외로운표정이 업는것이 ▲……▼ 엽니다。

얼골과 종아리가 깜아케탄 아이들—그들은 논두렁과 밧고랑을자유로 뛰는 태양의아들들입니다。

십석사세된 아이들이 밥재봉틀에 으젓하게안저 열심으로양복을지습니다。

朝鮮孤兒院篇

금년해수욕복은 등을느러내는것이유행

금년해수욕복기타부속품은스파가 석긴 대용품으로 대단끈난한데 아직까지는 재고품의덜보면등이 잇습니다。

고무우끼, 모자등속은 전부 새로만들지 못하나 그여시 재고품으로 아직까지살수잇답니다。

해수욕복모양은 작년까지는 몸에 줄을걸게하고 허리에휜『반도』를 넓게해 줄넛는데금년엔 등은전부드러내노코 반도는 줄올끄아 대신햇습니다 가격은고최고 칠원, 륙원륙십전, 오원삼십전, 남자용 사원오십전가량——。

모자——대패밥모자가 여러가지색으로 섞거 매우아름다운데 가격은 이원사십전가량——。

고무모자는 구십오전가량——。

고무우끼—— 역시 새것은업고 가격은 열원륙십오전 가량——。

캐프——순목면제, 삼원구십전가량——。

대체로 작년보담비싸지지안코 아직대용품이아니고 재고품이랍니다(三中井白貨店調査)

어찌하리까

배우가도라도 부모께서반대

【問】 내공상의일과를 귀보에 하소합니다。저는일개무명청년, 그러나 한가족의 장자는아닙니다。오년전부터 예원(藝苑)을동경하엿습니다。그러나 나히어린 나로써는 어찌하는수업서 오늘날까지참아왓습니다。

그러다가 정녕전년수업서 어느연극단체에 입단하겟노라고부모님의 허락을빌엇습니다。아니나다를까 부모님은 내가 정녕 그노릇이하고시프면 내가죽은담에나하라고합니다

할머님도 대반대십니다。자손된도리에 부모가도라가시기를원할것도 아니고 또 도라가신담에 내맘대로 할려니 그때는 이미 내얼굴에도 주름이 자괴고도용기도 업슬것입니다

부모를 버리고 내뜻대로하오리까? 내뜻을버리고 부모를 쪼치리까? 어찌하면 조홀지 눈물로 세월을보내오니 하교해주소서 (개성예원망인)

꾹참고공부나 착실히하시오

【答】 당신은 아직소년가튼 니다 아직 부모님의 지도권내를 벗어나선 안됩니다

배우도 정말 훌륭한 예술가가 되기 위해서는 공부를 만히 해야합니다

한두번 극단구경을 가다가 마음이 끌려 덤비는것은 아조천박한 심리입니다

꾹참고 학교에 잘다니시요

漫畫 따로꾹질 연착이유(延着理由) 熊超

家庭常識 —담뇨건사하는법— 李泰俊

아주 여름이되어서 담뇨가튼것은 잘개켜두어야 합니다 보존하는데 필요한 간단한방법으로는 누른 볕내비누를삶거접여서 한두차각식 담뇨개킨사이에 끼워두고 다시 신문지에 싸둡니다 그러면 대개는 벌레가 먹지못합니다

長篇探偵小說 魔人 【六】

金來成 作 崔根培 畫

疑惑(二)

『그러다, 남수가 자기 고향엘 갓다온것만은 틀림업는 사실이다。어째 그러나하면 지금부터 약 삼십년전— 다시 말하면 문제의 사진속의 처녀와 남수의 아버지 백영호씨와 사이에 그어떤 관계가 잇다고 가정한다면, 그리고 한편 문제의 사진이 약 삼십년전에 백인것이라고 추측한다면 지금으로부터 삼십년전의 백영호씨가 어디잇섯는가?……그것이 문제가 될것이다 지금으로부터 삼십년전—

—확실히는 단언할수 업스나 그지음 백영호씨는 아마 자기 고향에서 살고잇섯슬께다。』

유불란의 상념이 거기까지 도달햇슬때 그는 황급한 거름으로 못가를 떠나 남수네 집 정문을 향하여 걸어들어갓다。

어제밤 급보를 밧고 달려온 일경부이하 여러 경관들이 어수선 정성을 임시수사본부로 정하고 아직도 분주스러히 활동하고 잇는모양이다。일경부의 그림자가 들창안으로 이리저리 왓다갓다하는것이 보인다。

유불란은 정문을 들어서면서 저편 화단머흘 산책하는 두사람의 남녀의 그림자를 보앗다。정란과 그의 약혼자 문학수엿다。

『정란씨, 잠간—』

하고 유불란은 정란의 파리한 얼굴을 바라보앗다。

『아, 유선생。아직 댁으로 돌아가시지 안흐섯습니다그려? 돌아가서서 주무신다고 그르시더니—』

『네, 집으로 가서 한잠 느러지게 자려고햇섯는데……한가지 정란씨에게 여쭤볼 말슴이 잇서서요。』

『무슨 말씀?……』

『저리로 가십시다。』

유불란은 정란과 문학수를 서편 은행나무밋『벤취』로 다리고가서 걸처안즈며

『정란씨네 고향이 어디시지요 평안남도 어디시란 말을 들은것 가튼데——』

하고 밤새것 울어새인 정란의 뭉뚱부은 눈두덩을 처다보앗다。

『평안남도 ×천읍이라는데 저는 어렷슬때 고향을 떠나서는 아직 한번도 가본적이 업서요。』

『평안남도 ×천읍이면 저 대동강하류(大同江下流)에 잇는…?』

『네—거기서 진남포까지 한 이십리밧게 안된다나요。』

정란은 무어인가 약간불안한 눈동자로 유불란을 처다보앗다。

『그러면 정란씨가 ×천을 떠난지는 언젭니까?』

『제가 두살때라니까 벌써 한 이십년된셈이지요。』

『이십년?……음—그럼 돌아가신 아버지께서는 그후고향인×천에 여러번 가보섯겟지요?』

『글세요。그건 자세히 알수업지만 하여튼 고향에 가신다는 말을 한번도 드른적이 업서 자라난 저이니까요。— 그건 왜 물으서요?』

『아니, 잠깐——』

하는 정란의 무른말을 하고 회피하면서

『정란씨의 자친님께서도 역시 고향이 ×천이십니까?』

『네, 가튼 ×천이래요。×천은 아주 경치가 조흔곳이라는데 직아한번두 가보질 못해서고향에 대한 동경이 무척 커요。』

『그러켓습니다。언제 한번 고향엘 가보시지요。』

그때 여페 안젓던 문학수가

『그런데 유불란씨, 정란씨를 이처럼 위험한 장소에 그대로 내버려둘수는 도저히 업습니다。어느때 어떠한 위험이 절박할런지……』

하고 비상한 얼굴로 유불란을 바라다보앗다。

그러나 그순간, 정란은 돌연

『앗, 저거저거——저게뭐야?』

하고 손으로 허공중을 가르키며 그러케 웨첫다。

『먼니까? 뭐?』

유불란과 문학수가 동시에 정란의 가르키는곳을 처다보지안흘수 업섯다。

우거진 은행닙 이로 범나비처럼 팔락팔락 떠러저나리는 한장의 주홍색 종이조각——

『앗, 봉후다! 봉후다!』

여드름·죽은깨·잔주름·기미·버름·개기름

一掃하고

옥白한살결로

普通瓶 1·50전
德用瓶 1·60전

몸단장을 하는것은 虛榮이아니라 婦人들의 教養이올시다 그러나 너머不自然한化粧을하면 오히려 人品이低劣하게보이니 될수잇는대로 高尙하고淸楚한化粧을하도록 努力하시는것이 조흡니다。그러자면 勿論, 白粉가튼것을 두텁게발러 濃化粧을하는것보다 살바탕을아름다웁게 만드는것이 가장 조흔方法입니다

★

레온세안크림은 普通化粧品과 그性質이全然달러, 化粧品이라는 이보다 오히려 藥理的作用에依하여 살바탕을 根本的으로 改造시키는 强力色白素입니다。아츰저녁으로 洗手할때 少量을 손바닥에 뭇쳐노면 거품이이러납니다。이것으로 顏面全體를 고르게문질는後, 冷水에 헹기면 금방눈에띄일만치色白하여지고 아름다웁게됩니다。

★

經濟의角度로보와도 레온세안크림을 使用하시는것이 가장 賢明하십니다。時局이 時局인만치 모든物品이 二重三重의課稅를 負擔하게되는잇때 化粧品에對하여서도 生覺할必要가 잇습니다。레온세안크림은 高級化粧品으로 甚히 高價이나 少量으로 莫大한 効果를어들수잇으며 다른化粧品업시도 훌륭한化粧이될수잇으니 가장經濟的입니다。

★

레온세안크림은 全國各百貨店, 有名한藥店, 化粧品店에서 販賣하오나 萬一 品切되엇으면 三十錢切手封入하야 本舖로 直接注文하십시요。新鮮한最新品을 殘額代金引換으로 付送하오며 함께朝鮮語文으로된『新家庭美顏療法』이란 實重한冊을無代로 贈呈합니다。

東京市神田區小川町西三丁目
本舖 株式會社 レオン商會

レオン洗顏クリーム

레온세안크림

淋疾

急性·亞急性·慢性

タルタリン (다 루 다 린)

安全한化學的內服療法

タルタリン錠은特히淋菌에對하야 選擇的으로殺菌力이顯著한 一新化學藥品입니다。本品은從來汎用된 色素劑와는全然趣意를달리하고 强力한染色力과 深達性이잇서서、炎症을이르킨尿道에 鎭痛的作用을하는 特質을具備해잇습니다。

タルタリン錠은 淋菌의 發見者「나이셀」博士가 治淋劑의不可缺要件으로서提唱한殺菌·鎭痛·深達의 三大作用을兼備해잇는故로 タルタリン錠의發見은 從來僅히對症的効果에 滿足하든淋疾의 內服療法을 一變시킨劃期的化學上의所產이라고 稱할수잇습니다。

殺菌力이極히顯著하다

タルタリン錠의患部胞細에對한 殺菌力은極히著明합니다。

タルタリン의一萬倍稀釋液에서도 生菌의存在를認定치못함은 檢鏡上證明되는タルタリン의殺菌力입니다。

タルタリン錠을內服하면 尿는褐色이되고 그經路에잇는菌은持久的으로殺菌됩니다。

炎衝된尿道에鎭痛作用

淋疾感染當初는劇烈症狀때문에往往히局所處置를施하지못하는結果、治癒의機會를노치는경우가만습니다。이런때에タルタリン錠의內服은 尿道의炎症을업새고 尿意、灼熱感、刺痛、分泌等의 自覺苦痛을 緩解하고急性淋疾의劇症을頓挫시켜서可恐할 合併症을防止합니다。

深部滲透作用이强大하다

淋菌의性質上治淋劑에가장 重要한性質은 患部深達性입니다。淋疾治療의遲速은첫재深達力如何에 달녓다고까지합니다。

タルタリン錠의深達性은 一般藥液이到達치못하는結締織上層或은 深部細胞에棲巢하는 陳舊頑固한淋菌에對하야서도有力한 深達作用을發揮하고疼痛並淋絲를漸減시키고 尿를淸澄化하야 慢性淋疾에對한治療價值를顯著히增大시킵니다。

衝擊的作用업는安全療法

タルタリン은短時日에 突擊的峻烈한効果를期待하는化學藥과달라 藥効가温和하야 胃障碍、發疹、噯氣、色素沈着等의念慮가업고 長期連用에도조흐며藥價도極히 低廉하므로患者의治療費를輕減시키고 注射或은洗滌에代身하야 優秀한治療効果를認定함。

價格極히低廉

包裝及定價
五〇錠 一·〇〇
一〇〇錠 [illegible]
三〇〇錠 [illegible]
一〇〇〇錠 一七·〇〇

シオノアスピリン製造元
株式會社 塩野義商店

全國藥店에販賣
若萬一品切時는 近逕營業所에下命을乞함
大阪市東區道修町
振替口座大阪八一番
京城黃金町二丁目
振替口座京城一六四
奉天松島町一四番地
振替口座奉天二二七番
上海·天津
廣東·東京

ST-17

學藝秘聞 黎明期回想錄 ①

韓末郵政局事變에 突然登場한 新醫術

最初의 病院은 銅峴, 王室病院

굿게다친 鎖國의 잠을을 깨고 솟아드는 開化의 햇볕은 어둠속에서 잠자던 새生命들을 깨우처노앗다 新天地新文明은 展開되엇다

낡은 世紀의 制度를 끈코 새時代는 動하기시작햇다 生活에 學問에 藝術에 모―든分野에서 黎明期를가는 先覺者들의 발자취소리는요란햇다 그래서 그들의 노호를 맹이들을 잡아디디면서 다음世代와 또 그다음 世代가 뒤따라섯다 文明史의 어느時代고 地域이고間에 先驅者의길이란 거지例外가업시 多難한길이엇다 그러므로 그들의 이야기는 그래도 後代의사람들의 그"感慨한時間"에 回顧하기에 足한敎訓에차잇는것이다

朝鮮에 비로소 西洋醫學이紹介되기는 一八八四年 美國人醫學宣敎師『알렌』(Allen)氏가初代 美國(朝鮮公使)로 赴任해와서 當時 韓末政變의 郵政局事變에 重傷을 입은 故閔泳翊氏를 治療하여주므로서 始作되엇다

그후『알렌』氏는 朝鮮政府로부터 委囑을받더 銅峴(지금 黃金町東拓자리)에다가 王室病院을 設立하엿섯다 아마 朝鮮서 病院이 서기는 이것이 처음일것이다 이때는 美國宣敎師들이 次次朝鮮으로 들어와 宣敎하는一方 文化的인 事業에着手하던때라 重要한都市에는 美國人의손으로 病院이생기기 시작햇다 그래서 一八九四年에 王室病院은 廢止되고 經營權이 宣敎會로 넘어가서 濟衆院이라하엿다 當時에 京城을 爲始하여 平壤 大邱 群山가튼 곳에는 이러한病院이 잇섯다 京城에 ... 濟衆院은 現今 『세브란스』病院의 前身인것이다

그러나 如此한宣敎師系統을떠나서 우리들의 손으로 朝鮮에 第一먼저

(西洋醫學)

을 輸入한 이는 徐載弼이며 다음은 故『에스더金朴』이고 그리고 끄트로 吳兢善氏다 『에스더金朴』은 本來 그의姓은金인데 朴이란 사나이와 結婚하자『에스더朴』이라고 이름을 고친분이다 『필라델피아』에가서 醫學을專攻해가지고 一九〇〇年에 돌아오자 그는곳 지금 貞洞 梨花幼稚園자리에다 診察所를내고『普救女館』이란 看板을 거는 한便 ... 患者의 身體와 疾病을 診察하기가 힘들엇다 ...

(婦人患者)

우선 婦人患者가 잇다고 ... 其後 一九〇七年에 『루이빌』(Louisville)大學을 卒業하고 朝鮮으로 돌아오자 吳兢善氏가 나오기前에 群山서 ... 治療에 ...

(胎兒만이)

...

新醫學의草創期를 吳兢善博士에게듯는다

學藝

高麗歌詞是非

―梁柱東氏에게一言함― (中)

金台俊

當時 歌謠集成의 新羅鄕歌篇은 純全히 小倉博士의 著書를 그대로 引用하엿다 이는 나自身 「鄕歌」知識이 업슴은 아니라 當時(今日까지도) 博士의學說을 完全히 克服할만한硏究가 업섯기때문에 不得已한일이엿다 博士는 政治的色彩도업고 極히謙遜하고 眞摯한態度로서 조선語學硏究의記念塔을쌓은분이다.

그런데 우리梁柱東氏는 不過原稿紙몃장으로 一喝에 그記念塔을 粉碎하엿다 氏의 靑丘學叢에 실린『願往生歌에對하야』라는 奇文을보라 氏는 그論文(?)끄테 結語로가로대

金台俊과가틈은 博士의說을 無批判하게引用하여 朝鮮歌謠集을 떠들고云云(筆者譯)

아직까지 一面之識도 업는 나를 다른곳에 紹介하는데 梁氏의態度는 이러햇고 小倉氏의 功績에 對한 가품은 겨우 그러한것에 지나지안헛다. 勿論學究的으로 是非 또는批判을 忌避하자는것은 아니다. 그러나小倉氏의 이著作은 朝鮮語文學의 今日이 잇게한 礎石이요 우리가 敬意를 가지고 對할 義務가 잇는 劃期的著作이다.

자라리 親切하게 是正한다면 學問의 向上은 오직 거기에잇지안는가 朱子는 老論의것이요 「陽明」論이나 예수는 南人의것이라는 녯날의 傳統을 밟을것이아니라면 어찌 學問的 批判을 感情으로써 交換할必要가어데잇스리요

先輩의業績을 認定하는것이 後生의 羞恥가아니다 九十九『퍼―센트』의옳은것이잇고 남어지 一『퍼―센트』의 잘못된것이잇다고해서 功罪相殺가 되는것도 아니다 一의假說을發見하여 數術함으로써 九十九의業績을 掩蔽倒하라는 態度는 梁氏의能事인듯하나 眞先輩의 快事는 아니다

『콜럼버스』의 달걀은凡俗한아무개나 오다세운것은 아니엿다

「鄕歌」

體系에 스스로세우라면 세워논뒤에 쫑하기보담 그러케容易한 일은아니것이다. 實로古文學의 集成과 硏究는 누구든지손을 대기어려운만큼 힘드는일의 하나다. 만일 梁柱東氏와가튼분이 좀더 일즉나서 鄕歌 歌詞를集成 整理하엿드면 한關心이 노파젓다는것도 기쁘일이지모르나 學說만을 能事로 하지말고 빨리 自家의硏究를發表하는것이 緊要하리라 생각한다. 나는 歌謠集成 高麗篇보담 完全한것을 내여서 前過를償하려한다

「註解」

註解는 旣往小倉博士의 氏의今日이잇기까지 ... 『鄕歌』는 나도 비록『素人의 資格』은없나마 歌謠集成 高麗歌詞篇이거나 高麗歌詞를 註釋을 내지 아니햇슬것이다 實로 나는 氏의 말과가치 語學을硏究하는사람이 아니다. 하루바삐 이땅의文學體系를 세워보자는것을心願하는 사람中의 하나이다. 그러나 다른고장가트면 市民社會開明에 거의 完成되엇슬 古典의集成과考證이 全혀 放棄되어잇기때문에 이土臺 素人의資格으로 自家의學問體系를 세우라면 나 或은나와가튼人間들의 苦心이잇는것이다.

어떠케보면 우리네의입에氣說이라도 서로할만큼 古文學에對

「成果」

고 여긔저긔大方의叱正을 기다리든중에 비로소 大家의 部分的是正이 잇는點―深甚히 梁氏에게 謝하는바로이다.

그러나 氏의指摘한 誤謬가운데도 氏의非常한興味의 씨워진 叱正이 未安하지만반드시 옳흔것이 아니다, 例컨대 井邑詞의『後腔全저재, 녀러신고요』는亦是내가말한『後腔全』이옳흘것이다 이는『樂』에쓰는用語로서 處容歌瓜亭曲에서처럼 前腔 後腔의 排列을한것이 아니다 後腔全이 다른데 前例가업다고 그러케斷言한다면 過解, 命讀誦는 무엇으로 解釋하려 하는가, 『저재』는저자(市)로 보는편이 좋을것이고 『金저재』가 『全州城』이 된다치더라도 形勢가 不自然할뿐아니라 井邑은 全州管轄이라할지라도 全州城에 다니기는 너무 멀다

한것이 高麗歌詞를編한 動機이엿는데 及其也 내고보니 豫定보담 滿足된

洋畫參見記

【第十八回朝鮮美展】 ⑧

具本雄

×

글시잘쓰는者 그림도잘그리고 그림그리는者는 글시를 곳잘쓴다는 말이잇는바 이는 限定된二次的世界에서의 虛實의 取扱에堪能할수잇다는 말의뜻일것으로 잇숨수잇는 소리이다. 繪畫와書道가 어느點에서 만흔 共通性을 띄우게도될수잇습은 事實인바 이를 倣하여 彫刻과繪畫의 共通性을 말하면 엇지될가, 이도亦 繪畫가 三次的重要性을가지고 잇는以上 그러한 소리이나 彫刻의 三次性은 圓周上의 問題이오 繪畫의三次性은 直線的作用이點에서 그相違가 생기하는바이라, 繪畫의世界와 彫刻의그것을 混同하는 誤謬을 우리는注意할것이다.

"미케란제로"가 彫刻家이며"로당"이 繪畫에 能하엿스믄 그各其의 呼吸이 超人이엇슴에 잇는것이라할것이요 決코 兩世界의 合體를 꾀하여서슨믈 아니엇다.

×

伊藤慶九氏作『母子』『婦人』感色을일호讀面은 氏의 살림사리가 가난하여젓스믈 말한다.

黃鍾永氏作『窓』과『畑』意圖만은取할바이엇다 하나 色感의 未熟과運筆의 未錬은 力不及의悲嘆을할것이니 조금한更冊을가지라.

洪裕伯氏『春』에서氏의 봄이 설음을 同情하여 마지안는다 後天이 先天을이기기는 또한 難事임은 事實이거니와 後天的努力의 不足도 생각한하여 볼것이다. 卒합이여―

李仁星氏作『裏庭』場中一의大作이며 매우努力을 한것도 알수잇스나 大作을 뜻하는만큼 相當한『메리에』도 說할수는잇스되 마음의 너그러움이어섯던가 大作이 成功은못되엇스믈 哀惜하여 마지안는다.

一作品에서 繪畫性을 압서서 一種의『드라마틱』한性質을 間或느끼는때도잇는바 이것이 繪畫에서 잇슬수업다는것은아니로되 繪畫는 어디까지고視覺에呼訴하는藝術이며 時間的

固定性의限界를 버서지못함은 彫塑派人의 時間의多角도 徒勞에돌리고 만데서이거나 東洋畫部門에서의 付說作用의非純粹性에서도 우리는 드라마틱한 繪畫上에서 可能하다할도 完全한繪畫性의 發露를 前提로하는데에서만이니 비록 時間的事實에서의 것을 對象한繪畫일지라도 이 觀取扱되것은 時間的効果의運想을 防함에서만 可能한것은 時間的의 一斷節의繪畫的非時間性으로 完全歸納함이 要求되는것이라함은 表庭이 觀을다운것이라함은 表庭이 이에 愛鄕이 詩인곳에서 늣길수잇는까닭이니라

×

李仁星氏作『愛鄕』裏庭에比하여 繪畫的部分이 만흔만큼 아름답다

徐鎭達氏作『試作裸體』相當하다 後日을 期待리노라

金重鉉氏作『스리치비』題號가수는 文字美에 關한 見解가

BOUQUET OF LIFE

PRACTICE

"What's the idea of poking the broom in the baby's face this morning?"

"I just wanted him to get used to kissing his grandfather."

버릇드리기

"온아침에 빗자루로 애기얼굴을 들쑤시는건 무슨 심쑥이요"

"하라버지 하구 입마추는 버릇을 드려주구시퍼서 그랫지"

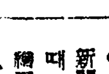

漢詩當選

滄東考選

題 聞鶯

押韻 陝韻部(古詩韻意)

三等之三

滿洲國三江省佳木斯 胡文浩

四月深山曳履行
豐林茂草眼前呈
耳旁搏黍啼芳樹
手劍香柑啓酒甖
曉色衝開織翠柳
花梢賦顧囀黃鸝
登峯俯視無邊路
樂士完成帝道亭

【評日】 ...

音樂科 鑑賞法講座 種類·形態 (完)

洪蘭坡

一般的으로音樂이라고 하더래도 거기에는 여러가지의種類와形態가잇다. 器樂이니 聲樂이니하는 大別의種類以外에도 器樂에는 獨奏 合奏 室內樂 管絃樂合奏 小管絃樂 交響樂等이잇고 聲樂에도 獨唱 合唱 歌劇 神劇等 그種類와 形態는 實로千態萬象이다 그러면 이各樣各色의 音樂을 鑑賞함에 잇서서 無條件 無秩序하게 暴飮暴食함은 結局 消化不良에 걸리기쉬운일이요 또 어떤一種의 同型音樂이나 同質樂器만을 偏愛하는것도 營養不良의 原因이되는것이 즉 이러한 弊端을 업시하기爲하여는 一定한 標準아래에서 各樂器의 固有한音色을 吟味하고 또樂曲의形式에留意하야 獨奏로부터 合奏로 小形式의 歌謠曲으로부터 大形式의 室內樂이나 交響曲에까지 이르도록하는것이 가장良好한 方法일것이다.

音樂의鑑賞眼이 入門의 第一步를지나면 樂器의音色이나 樂曲의形態의相異한點에 次次着眼하게될과同時에 此等區別에依하야 嗜好性의 差異를 가저오는일이만흐데 이것은 確實히 進步된形跡이면서도 때로는 여기에危險性을가치하는일도 決코적지안타. 假令바이올린의 豐麗한音에 一種異樣의愛着心을 가지게되여 피아노나諸他樂器의 音樂을 실혀한다거나 쏘푸래노에 魅惑되여 테너―나 엘토에 對해서는 必要以上으로 冷淡해지는것 이가튼것은 種類의 偶角만 지는것으로나 左右間 不健全한 發育狀態에 잇는일이즉 이點에 注意하지안코는 非常히複雜한 音色으로編成된交響曲을 鑑賞함에 잇서서 實로그害가클것이다.

아무리複雜한管絃樂이라도 거기에包容된 各樂器의音色을 一一히區分하여 判然히排列할수만잇게되면 우리는 거기에서 形言할수업는妙味와 快感을맛보게될것이니 그러므로써 音樂鑑賞의 最高點이라할것이다.

그러나 管絃樂鑑賞의難點은 이 管絃樂에잇다도 一理가 잇는말이며 또管絃樂을鑑賞할수잇다는것이 音樂鑑賞力의 成長을 實證하는所以일것이다.

何必 音色의複雜한데만잇는 것이아니요 同時의 그樂曲의形式의巨大함에도 잇는것인즉 小歌謠形式을 비롯하야 樂器한形式으로된 小曲量例如미뉴에트, 까보트, 알즉, 마즈르카, 船歌, 小夜曲, 夜想曲, 幻想曲等等)에서必要한 鑑賞經驗을 習得한後에는 室內樂이나 奏鳴曲, 協奏曲 交響曲等의 骨子가되는 所謂 쏘나―타形式』「론도形式」에까지 眼界를 擴大시키는것이 合理的이요 同時에 體系잇는 鑑賞力養成法이될것이라고 생각한다.

近者에잇서서 音樂愛好者間에는 間或 單刀直入的으로 現代樂의鑑賞에서 發足하는이가잇지마는 古典이나 浪漫樂이업시 現代樂이 胚胎되지못햇슬것인만큼 健實한 音樂鑑賞眼을 가지려면 모름직이 古典에서부터 (或은 浪漫에서古典으로) 始作하여 어느程度까지의 音樂的理解力을 가추어가진後가아니면 所期의成果는 期約할수업슬것이다. 勿論 現代音樂全般이 다그러라는것은 아니지마는, 그러나 現代人으로서 現代樂을 理解하기에는 時代的으로 時期尙早만아니라 어지안흔問題만아니라 現代音樂自體로 보더라도 그音樂의모든 要素나 構成形態가 어느程度까지나 整備되엇는가는차라리明白의問題가 아닐가?生각하는까닭이다.

팔가보는것은 새로운 形式의 音樂 ... 더래도 古典이나 浪漫音樂의 現代樂은 그內容이 各異하며 더비록그形態에 大差가업다하드라도 古典은 이미 完成되고 浪漫은 한때 全盛을 거치고 現代樂은 아직도 ... 時代의 産物로서 過去無數한樂聖들의손에서 創案된것이요 現代樂의 明白한事實이즉 이 것을理解하기爲해서라도 우리는 音樂史를 각금 읽을 必要가 잇슬줄안다.

八道俗談크랩

方鍾鉉

(三十一) 가을에 내아븨 제도 못지내거든봄에 이붓아븨 제 지낼까

【註解】 緊近한 大事도 못하는形便인데 한 小事를 어떠케하리요 하미니 秋收期에는 아모리 貧農家라도 多少間나고 불이오면 時節도 업고 農家는 極히 窮窘한 時節이다 여기서 收穫이 富裕한때에 大禮를 擧하지못하거늘 春窮이 甚한때에 어찌 대수롭지 안흔일을 治하리요하미니다

(三十二) 가을중 싸대듯한다

【解】 무슨일에 바쁘게 분주하게 돌아단니를 이르미다

【註】 秋期에 農家에도 좀 餘裕가 잇슬때에 行脚僧이 동냥 어드려고 분주히 도라단니는 形狀을 말하미다

世界의 귀

歷史기픈 劍橋大學 女敎授데뷰―

【倫敦發同盟郵信】傳統을尊重하기도有名한 英國의劍橋大學에서 前例를 깨트리고 이번처음으로女大學敎授가 出現하여 敎育界를놀내게하고잇다 學界의破天荒의이 榮譽를 바든 女學者는"도로시―·아니·게로―드"女史인바, 女史는 創立以來오랜 考古學講座에 王室人類學協會, 巴里人類學協會의會員으로 幾多의 考古學硏究에 令名을날리엇다 昨年九月에 埃及地方踏査의때에 五萬年前洞穴을發見하여 『뻘간의穴居人種』과『팔레스티나』及極東의穴居人種의 連繫를確立하는데 有力한材料를 提供하엿든것이다

新刊紹介

▲한글 六月號 發行所 京城府苑洞町一二九 朝鮮語學會 振替京城一〇〇四四番 定價十錢

▲博文 第八輯 發行所 京城府鍾路二丁目八六 博文書館 振替京城二〇一二三番 定價五錢

文章 第六輯 七月號

小說 골목안(三百枚全載)……朴泰遠
小說 古物哲學……李箕永
小說 迷路……鄭人澤
小說 마냥모(推薦)……郭夏信
小說 恨中錄……惠慶宮
金尙鎔論……金煥泰
小說의主題【文藝時評】……崔載瑞
近古奇文選(文談)……梁柱東
北支見聞錄……林學洙
悼韓仁澤君 哭興變 悼李定鎬君……崔泳柱
詩 孀婦歎……月灘
詩 五月……永郞
詩 瀨戶內海……金起林
詩 하늘……金東鳴
時調 窓·金山寺(推薦)……曺南嶺
時調 수양버들(推薦)……吳信惠
新刊評 二心……金文輯 東仁選……李源朝 崔貞熙……望鄕
여성……朴允進
蟾津江……丁來東
借家難……朴魯甲
畫家……朱慶
靑燈小記……盧子泳
讀書餘談……吳章煥
금부처……崔文鎭
灰焰……韓黑鷗
山居記……李光洙
文章講話(文體에對하야)……李泰俊

七月號發賣 定價四十錢 送料二錢

京城鍾路·韓靑빌딍內 文章社 振替京城一五〇七〇番 電話光化門一六〇二番

クロバー 赤い紅 十八色·三五錢·四〇錢
口紅 六色·四〇錢·八〇錢

咀嚼力の強化は 健康を約束する!

ゼオラ 專賣特許 藥用齒磨

ゼオラ는在來品과原料부터달라서ゼオライト特有의置換과吸着의二大作用으로齒疾의豫防과咀嚼力의强化에完全効果를보이는劃期的齒磨입니다

齒磨의本領은 齒疾의完全豫防과 咀嚼力의强化에잇다·· ゼオラ는이것의代表齒磨!

獨自의二大作用
置換作用 主成分ゼオライト가齒石을置換除去하야齒槽膿漏의原因을一掃하고咀嚼力을倍加하는在來齒磨에업는作用입니다
吸着作用 ゼオライト가口中의汚垢와黴菌을實로氣分조케吸取하야虫齒口臭의發生을合理的으로防止하는强力한作用입니다

定價 二十五錢

發賣元 東京·日本橋·兩國 ミツワ石鹼本舖藥品部

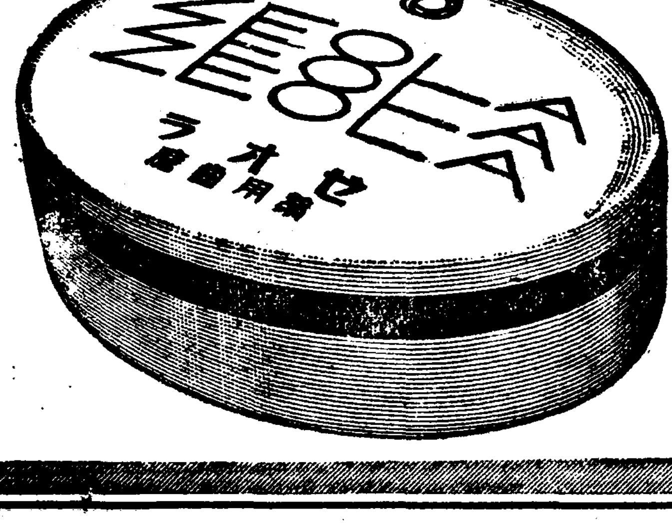

005203

農作物害虫及其防除法

稻螟蛉

形態

[illegible]

生態

一年三—四回의 發生으로 [illegible]

防除法

[illegible]

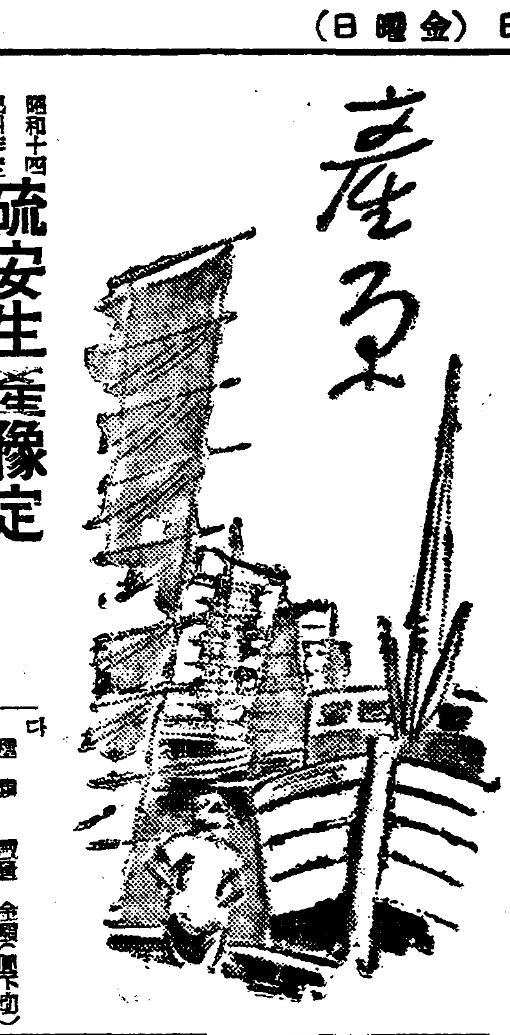

昭和十四肥料年度 硫安生産豫定 百八十七萬瓲

依然二萬瓲의供給不足

【東京】昭和十三肥料年度에잇서서의 硫安의需給關係를보면 七月의 期末에는持越高가 거이皆無의狀態에잇서 支那事變下 農業生産力에多大한 影響을주엇기때문에 今後의具體的方針은 各方面으로부터 關心을가지고잇섯든바 最近來肥料年度(八月以降)生産豫定數量을 決定하엿다

生産코스트는高及材料入手難으로 各社는 減産을招來하여 國內生産은 大日本特許, 日本化學, 日本水産等의約二萬瓲의增産에도不拘하고 本年度와가치 約百十七萬瓲 副産物三萬五千瓲 朝窒四十七萬瓲 獨化十七萬瓲 計百八十七萬五千瓲으로 이에對하여 需要量은本年度와가튼 百九十萬瓲으로보면 約二萬瓲의 供給不足이되어 外國輸入禁止의 現在에잇서서의 이의對策으로서는 實際에關한 增産方法을取하는同時에 合理的인消費統制를 [illegible] 一層完全한 配合肥料와 가치 購買組合의活用을 必要로하며 이實現을 期하고잇는데 이에對한 當局의態度는 注目된다

五月中注文津漁獲高

【注文津】五月의 本格的漁獲期를 마지면서 江原道注文津港의 漁況은 매우活潑하여 [illegible] 五月의 漁獲高는 無慮十一萬五千八百餘圓에 達하여 昨年五月分에 比하면 十一萬二千九十圓의 [illegible] 數字의 增加이며 이것은五月의 盛漁期를 當하여 鰮漁의豐漁이까닭이며 主要한 漁獲物은 다음과갓다

種類	數量	金額(圓下略)
鰮魚	[illegible]	[illegible]
大口魚	[illegible]	[illegible]
明太魚	[illegible]	[illegible]
鯖	[illegible]	[illegible]
和布(미역)	[illegible]	[illegible]
鰹	[illegible]	[illegible]
鰈	[illegible]	[illegible]
青魚	[illegible]	[illegible]
其他雜魚		[illegible]
計		[illegible]

勤農記念挿秧

【公州】 [illegible] 第十二回勤農記念日에 公州郡農 [illegible]

京畿道春繭出廻

十五、六日頃부터開始 南朝鮮은지금이한창

京畿道에서는 十四日午前十時에 [illegible]

春繭出廻는 慶尙南北·全羅南北 [illegible] 七日부터 [illegible] 慶尙南北은 十日부터 [illegible]

大麥	[illegible]	[illegible]
小麥	[illegible]	[illegible]
裸麥	[illegible]	[illegible]

全南道麥類 收穫豫想高

【全南支社】全羅南道內 今年麥作은 豫想外의 豊作으로 그耕作面積 十九萬町步에 收穫豫想高 一百萬石을넘고잇서 前年에比하야 [illegible]

麥酒原料麥

濟州島에서增産을計畫

【全南支社發】全羅南道濟州島에 [illegible] 麥酒原料인 [illegible]

北支各鐵道 賃率改正

[illegible]

物價 (十五日)

▲果實類 [illegible]

▲菜蔬 [illegible]

▲海産物 [illegible]

▲農産加工品 [illegible]

▲家畜類 [illegible]

▲家畜飼料 [illegible]

▲漢藥 ◎唐材之部 [illegible]

◎草材之部 [illegible]

▲農藝藥品 [illegible]

▲肥料 [illegible]

黃海道水陸稻 奬勵種變更

黃海道에서는 本年부터 [illegible] 銀坊主 [illegible]

알곡輸送取扱變更

[illegible]

단넨工業創立

[illegible]

養蠶模範地區를차저서

抱川 ①

堅實한販賣組織 技術的改良

어로제抱川地方養蠶은育成된다

[illegible]

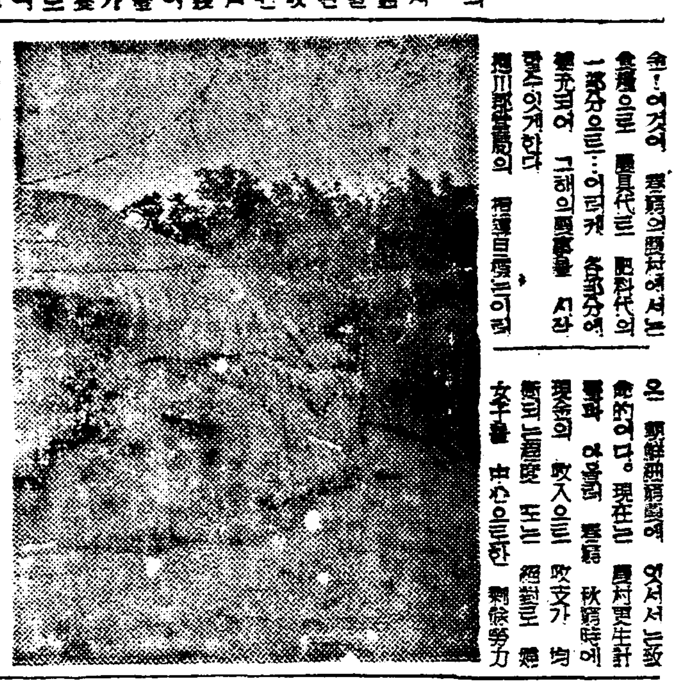

[illegible]

夫唱婦隨의秘法藥!

陽弱腎虛로愁心에싸혓든몸이 青春이再現돼어喜喜樂樂해지는

日·獨醫學博士 羽太銳治氏 發明

キング·オブ·キングス

한번에五粒이면奇異한藥効로 두말업시滿足의境地에達한다

體、性兩方으로强壯한男子의一人이되어라

(發明者) 羽太先生談

[illegible]

못듯는効果에놀랫다 大邱 金容男

去去益深하는道精 (慶州) 康在人

不可形言이던苦悶이 崔倉儀

體性兩面으로藥効發揮

御注文은直接本舖로

藥價 小瓶 (一〇〇粒入) 二圓 中瓶 (二八〇粒入) 五圓 大瓶 (六〇〇粒入) 十圓

東京市京橋區新町十三ノ一番地 春泉堂

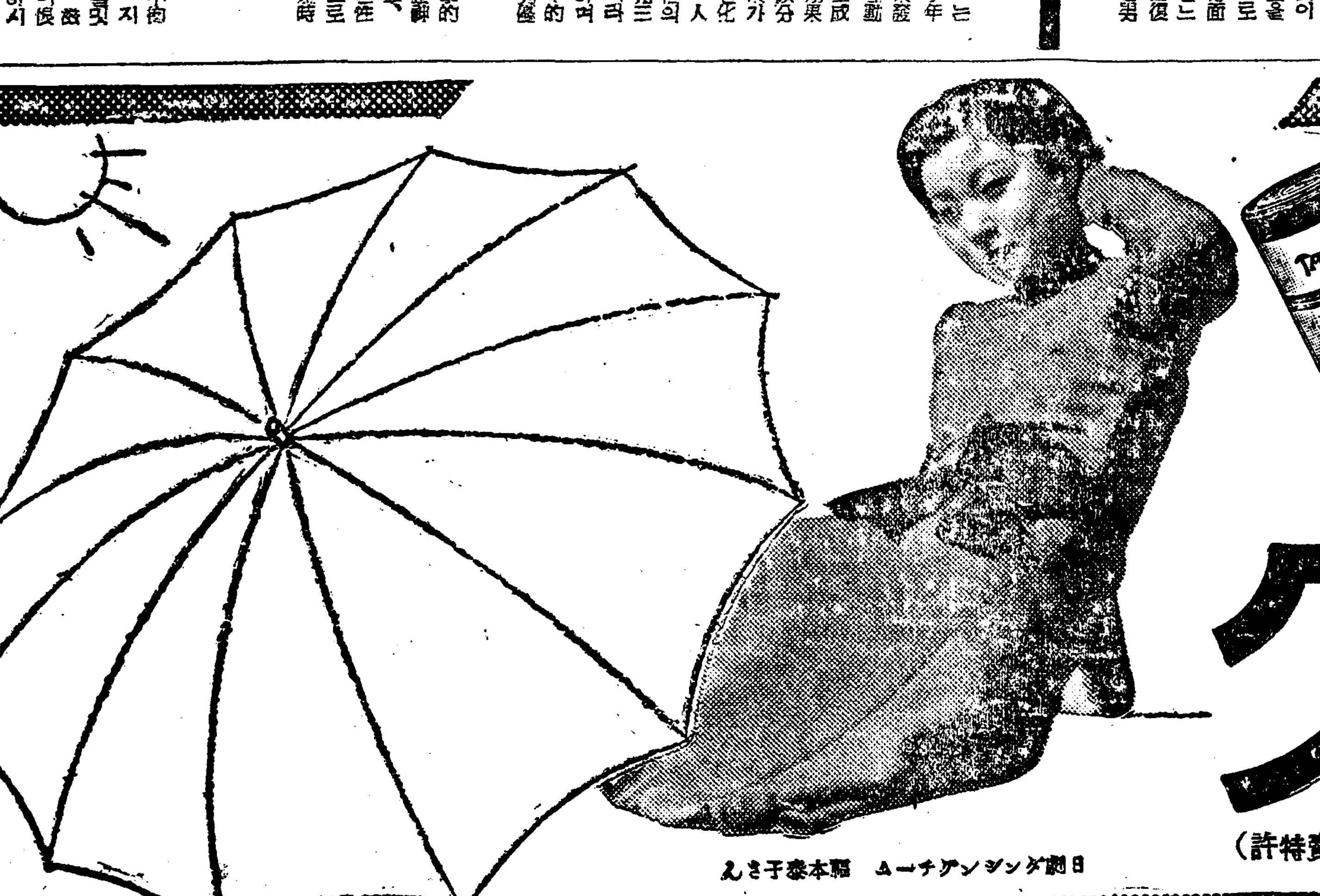

더위와

땀에헐크러지는香油와 포마—드의 頭髮을살작눌러서 髮型을高尙케하고 또한 香水入의훌륭한香氣로整髮感을爽快하게 시원하게하는것이 丹頂칙구의主要한役割입니다。 그러므로아가씨! 一流美粧院에서는頭髮을매만지는데 初夏부터盛히 丹頂칙구가使用됩니다

파리一製보다優秀한 國産最高基準品

丹頂チック

★使用에便利! 携帶에重寶! (純植物性 專賣特許)

酵母菌應用의가장새로운 (製法專賣特許의)

丹頂クリーム

벗해거는것防止에도一等! 아무튼살결에 스며서 作用하는 酵母菌應用의크림이므로 强烈한 햇해거는것과 싸움을할지라도 지지안을! 뿐아니라 그優秀한藥理的作用은 살결을根本的으로아름답게합니다

各地農民데ー盛況

【開城】 개성군 농회주최의 농민데ー 이일기념으로 십사일오전열한시 토성(土城)면 중서공립심상소학교(中西公立尋常小學校) 실습답에서 군농회사의 모내기를 거행하게되엇다 이날 식장에는 이군수(李郡守) 개성(三輪)서장 기타다수가참집하여 할다리를거두고 진흙에뛰어들어 한시간동안모를 심는 마음으로 열성이 모를 내엇는데 이날특기할 사실은 도회에서 농사가 무엇이지 모르는 가정부인들이 다수참가하여 농민의 신고하는것을 직접체험한 사실이다 오후한시 이앙이끗나자 농향 산옥에서 점심을마치고 오후 두시차에 일행은 무사히귀환하엿다 십사일 농민데ー를당하여 개성부면 선죽공원(善竹公園)에서도 송도부(宋都府) 이하 부청직원들과 만민유지 내제방부근에서 모내기를하엿다

一新義州一 농민데ー를 마지한 평안북도에서는 십사일오전열한시부터 도청뒤소회공원(昭和公園)부근논에서 도 농회상인 최(崔)사회부장, 서북(西本)지사 이하 관민백여명이모여 모내기를하엿다

一大邱一 경북도의농민데ー는 십사일오전열시 대구부신천동농림학교부근에서 도청각부 급 일반관민다수의 희집으로 공동작업을 무사히 해산하엿다

一楊平一 십사일은 농민기념일에 양평군에서는 군농회주최로 오전열한시부터 읍(林)군수이하 각관공서직원기타 일반유지백여명이 참가하여 모내기를 하엿다

一金浦一 김포군농회에서는 십사일농민기념일을당하여 농사개량사상보급파 근로정신의작흥을위하여 관민이 오전열한시부터 금포면부근논에서 모심는행사를하엿다

一月井里一 전국적으로지정되어 농민데ー를당하야 월정리(月井里)농가회인의 서도분임과 학교생도 유지백여명이 회집하야 면장이 농민데ー에대한주지를 말하고 이어서 공동으로 모를 심엇다 학교에 일제히 모를 심은후 실습지에 나아가서 식부작업을 필하고오차회가 잇슨후 일동은산회하엿다 (사진은 대구의 농민데행사 마경)

開扉되는地下寶庫
端川막네사이드採掘
基本工作으로大規模의鐵道、空中索道等
世紀的大工事七月부터着工

【咸興支社發】 매장량 삼십억톤이라는 세계보고인 단천군북두일면(端川郡北斗日面)의 "막네사이드"가 발판 발민회사의창립과함께 종합적으로 개발된다 조선마네사이드 개발회사는 오는십구일에 창립총회를 열기로되엇는데 이창립과함께 본격적개굴에 착수키로되어 위선그기초공작으로 운반용으로 철도공중삭도(空中索道)등 일천만원의 세기적 대공사를 시행케되엇다고하다 즉이도로는 삼십만원을 드려서 단풍철도(端豐鐵道)의 용원(龍源)으로부터 현장까지 삼십일키로를신설할터인데 이공사는 도든목째에서 기술적지도를하기로 되어 오는 이십일경부터 사십일간 두반의조사반을나누어 초이직스피ー드로 조사를마치고 팔월중순부터 착공할터이다 신재로는 용원으로부터 망궤(網軌)로 그군수하면(水下面股興里)까지 십오키로의철도를 부설하며 그로부터 다시 망사인오촉리까지 도 삭진될것으로 기대되는바 못크다 공중삭도는 일부일이라고하며 이러한교통기관의 경비 구백칠십만원이나 된다고 하는데 초부터 기초비를하여가지고 십년도까지는 마친다고한다 이공사는 도와 철도에 드는공사이며 이지방의 무진한 보고의개발에 기대되는바자 크다

河川利權에말성
委任밧고自己名義로
見欺者憤慨해警察에遂告訴

【伊川】 사법서사의 직무에있음을기화로 무지한농민의 이권을바랄한 괴사실이있다 문제는이천군용포면효암리개모동(龍浦面孝岩里開牧洞)소재의 토지개간사업과 수리사업으로 지금보터 이년전에 이천군이천면비석리(伊川面碑石里) 이성권(李成權)씨가 전기소재의 개간과수리사업을하고자 지수들의 동의서와 개약서를 바더가지고 동리 노창현(魯昌鉉)씨와 동업하기로 하엿는데 노창현씨는 이천읍내에서 도의원이고 사법서사인 송모(宋某)에게 하천사용허가(河川使用許可)와 기타제반수속에 대하야 일체를 위임하엿던바 송대서인은 노창현씨의 위임한바를 하등의론도업서 금년봄부터 내지인모씨와 동업으로 수리사업을 하여 현재개답중에잇슴을 알게된 전기노창현씨와 이성권씨는 크게분개한 남어지 즉시 송대서인에게 교섭한결과 노창현씨에게는 미안하다고하엿스나 처음 이권을 엇게된 이성권씨에게는 마음대로 하라는듯시하므로 이성권씨는 분개하여 지난십일일 이천경찰서에 고소를 제기하엿다는데 사태는 금후 주목을 끌게되엇다한다 판게자의 말을드르면 다음과갓다

魯昌鉉氏談 도의원이므로 하천사용허가도 맛기가 용이할것이므로 밋거라하고 맛겻섯든바 감쪽가티 속고마럿습니다

李成權氏談 무지한사람이라고 엇수히여기고 그와가티일반군민의 대표가되는사람이 남의 권리를 빼아슨것은 너무억울하야 경찰에고소한것입니다

三十餘名의地主
門係當局에陳情

【伊川】 과가치 문제되어잇는 보는 수백년동안 지주공동경영인 보로부터 삼백간거리의 상류에다가 송규환(宋奎煥)이가 보를만들어 기독권을가진보에 몽리면적 삼만여평을 가지고잇는 지주들은 그들의 인수(引水)하는 하천상류를막고 송규환이가 보를 내인면계상 이미잇던보에는 물이적어서 군당국과 도지사에게 이하천사용을 하지못하도록 하여달라고 지난십사일에 진정서를 제출한바 원래삼만여평의 몽리면적을가진데도 불구하고 이를무시하고 하천사용허가도되기전에 이미 공사에착수하여 보를완성하엿스며 개답까지하고잇서 문제는 더욱복잡하게되고잇다는바 판게자의 말을드르면 아래와갓다

郡當局者談 하천사용허가도되기전에 보공사를 하엿다는것이 도시 위법이며 이미 보가잇는데 기독권을 가지고잇는 관게자의동의가업시 허가하여줄리는 만무합니다

地主代表談 수백년을두고 내려오는보이오 도한 우리의생명수이므로 군청에도 두번씩이나 말을 하엿슴에도 불구하고 공사를 진행하고 더욱개답까지 하다는것은 너무나 삼십여명의 지주를 업수히여기는것 입니다 암만 도회의원이라고 할지라도 이러한 불법한일이 어데잇겟습니까

宋奎煥談 만약 아레잇는 기존보(既存洑)에 손해가 된다면 그손해란도 변상하야줄것이고 단연코 현재만든보를 엇새여서라도 지주들의 손해가 업는한도에서 하천을 사용코저 하는것입니다

十名의屍體發掘
榮州郡下턴넬事件後聞

【慶北支社發】 기보=지난팔일경북영주군평은면 『용혈』 턴넬공사장의 낙반으로 인부십오명생매사건은 그동안 주야겸행으로 발굴작업을 행하는중 다시십일에이르러 다음 네명의시체가 발굴되어 이로써 전후십명의 시체를 발굴한것이고 나머지다섯명의 시체소재도 알게되어 계속작업중이엔데 새로발굴된 사람의씨명은 다음과갓다

慶山郡河陽面琴樂洞 人夫 金石爻(二)
金泉郡龜城面上去里 坑夫 金奉烈(二)
奉化郡鳳城面谷洞 坑夫 朴化水(三)

驚馬에채이어
行人三名重傷

【全南支社發】 십삼일오전아홉시 … 말이 자동차의 기적소리에 놀라 약팔십『메돌』가량 뛰어다리는바람에 동행인 … 사와 그의딸 … 이 중상을입고 광주도립의원에입원하며 응급수당을 밧는중이라 한다

任實南山里大火
十七戶三十四棟全燒

【任實】 한발이계속되어 각처에서 화재가빈번한이때 전북임실군청웅면남산리(任實郡靑雄面南山里)에서 지난십삼일오후세시반쯤발화하여 현재맹렬히 연소중이라는바 오십호가량되는 부락이전소할형편에잇다한다 임실읍내에서도 구원대가 출장활동중이나 원체바람조차심하고 또한 소화용의 물까지업서서 대혼잡을 이루고잇다한다 그리고지금도연소중인데 이미회진한 호수는 십칠호삼십사동이나된다한다

理硏輕金屬工場
十七日起工式

【鎭南浦】 조선이연금속주식회사(朝鮮理硏金屬株式會社)에서는 진남포부삼화천매립지(三和川埋立地)에 건설중이든 공장부지 공사가 일부완성되엇스므로 하루바삐예정한 경금속공장(輕金屬工場)건설공사에 착수하려고 이 십칠일 기공식을 거행한다

平南炭鑛地帶에
小學校新設運動

【平南支社發】 증탄(增炭)계획의 촉진에따라 강동군 … 과 덕산(德山)방면은 남조선노동자의 대거이주등으로인하여 인구가 급작히 격증하고잇서 이들의 자녀교육문제로 소학교설립의 요망이 자못치열하므로 도당국에서도 그사정을 참작하고 소학교신설의구체화를 신중히 연구중이므로 … 학무과장대리는 … 동지방을 시찰하엿다

詐欺團五名送局

【咸南支社發】 도박미천을대여달라고 여자를께여가지고서 현금삼천구백원을 교묘하게빼여 신문지뭉치를바꾸어준 허세의사기단다섯명(그중두명은도주)이 십삼일에 구속으로 함흥검사국에 넘어갓다 그들은 본래부터 사기로서 살아오던중 함흥의 경마를무대로 한목떠보려고 지난 오월중순에 부내성여관에와잇스면서 부내김수업(金洙業)을 내세워가지고 그진척되는 조차입을 큰이익을 보게한다고 교묘히유인하여 현금사천팔백원을가지고 이집사일오후열시에 함흥경마장부근 어떤집도박장으로 다리고와 … 이꺼지는사이에 미리준비하엿던 신문지뭉치를바꾸어노흔뒤에 돈배원을 그여자에게서 돌려보내고 사기단들은 도망하엿는데 그중경서이내에서 붓잡혓다고한다

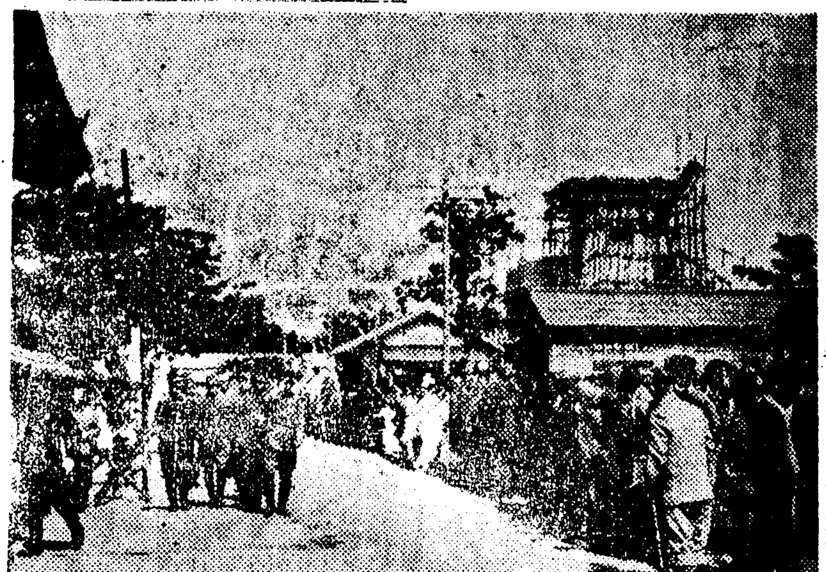

平北道聯盟大會
來卅日開催豫定

【新義州】 동아의신질서건설과신경제 신문화창설의 중대사명을 걸머진 총후국민의 국민정신앙양운동은 무엇보다필요를 느끼게되는이때 평안북도에서는 총후도민이 한사람도 빠지지안코 국민정신을발휘하여 실생활에까지 나타내서 시국에대처하도록 지도를해오고잇던바 금번에는 도내국민정신총동원연맹의 조직을강화시키고 연맹원간의 연락을한층더 긴밀케하기위하여 오는삼십일에 동조선연맹총재 천도대장(川島大將)의 내도를기하여 본도연맹대회를 열기로되어잇는데연맹에서는 대회준비를 급히하고잇다

肉戰끄테急死
加害者警察에屆出

【平南支社發】 십삼일오후 … 양부진정(陽町)파출소에 망은현(?)… 본리부(本利夫)라는 소년이 달려와서 자기는지금 그부근 앵정(櫻町)거리에서 친구평정가 … 용인 삼명정(三明政光)과 맛낫는데 그가술이취하여 큰집을자버마주내 주먹질을을 시작하엿던바 별로 때리지도 안햇는데 상대는 졸연매어서 쓰러저 절명하엿다고 신고하엿다 평양서에서는 서본을 위선상해치사 혐의로 유치하고 시체를해부에 부치엇는데과연 타박상에의한 죽엄인지 가타외원인이에의함인지 해부결과가 주목된다

思想聯盟分會結成
十三日全北道에서

【全北支社發】 지난십삼일오후두시부터 전북도회의실에서 시국대응전선사상보국연맹전주지부전북도연합분회결성식을 거행하엿는데 당일은 내빈으로써 손지사(孫知事)를위시하여 전주지방법원장 이등검사정과 도청각부장 고등과장 전주지방전매국장등 재전각관공서대표의출석과 특히 연맹전주지부장 현준호(玄俊鎬)씨와 전주보호관찰소장의 임석하에 회원삼십여명이 도내각지에서 집합하여 식을성대히 거행하엿다 당일의장에는 김광수(金光洙)씨가 당선되엇고 연합분회장에는 구영인환(久永麟一)씨가 전주분회장에는 원병희(元炳喜)씨가 만장일치로 추천당선되엇다 이회는비상시국하에잇서 국가총동원 … 상을 파괴하고 황도정신의 고양에매진하기로 결의하고 오후여섯시에 폐회하엿다

南船北馬 (五二)

南總督慶州視察
佛國寺서一泊蔚山에

【慶州】 남조선지방순시도중에잇는 남총독은 십사일오후세시 포항(浦項)으로부터 자동차로 당지에도착하여 정렬한 남녀학생 청년단 재향군인 애국부인회원 소방조 각관공서원 공직자 기타유지의 영접을밧고 일동에게 따뜻한표정으로 일일이답례한후 박물관에들어가 군수의 관내상황보고를청취하고 대판(大坂)분관장의 고적설명을듯고 박물관을나와 읍내각관공서 학교장 재향군인회장 상공회 번영회장등을접견한후 네시에 박물관을 출발하여 특히 경주공립중학교를방문하고 분황사 안압지 첨성대 계림과 교촌을지나 포석정을 … 불국사에서 일박하고 울산으로 향할것이라고한다

藉仙江中에變屍

【江陵】 강원도강릉읍유일의 … 남대천(?) … 에서는 … 한 변사체를 발견 … 그강한다

二年前強盜犯
江陵署에被逮送局

【江陵】 소화십이년 … 강릉군강동면(江東面) … 에서 … 강도 … 범인 … 이번 강릉경찰서원들은 … 개가를올려 … 송국되엇다한다

慶北道旱害對策
農振委員會召集檢討

【慶北支社發】 근일계속되는 한발은 경북도내의 일반농작물에 … 크게위협 … 도당국에서는 이에대한 대책을 강구하여오던바 오는이십일의 농진위원회에서 이를검토 구체적대책을 망라하여 중대시국에 대응할 생산확충운동의수행에 만전을 기하리라한다

學生勤勞部隊
道路工事에參加

【平南支社發】 … 평양부내 … 학생들은 … 도로공사에 참가하여 … 근로봉사를 … 하기로 되엇다

農振運動強化策
忠北道振興聯盟立案

【忠北支社發】 충북도에서는 시국에 … 농촌진흥운동에 … 기하고자 … 진흥연맹을 … 강화 … 입안중이라고한다

社告
今般本社에서左記와如히 支局을變更하엿사오니照亮하시압
彦陽支局
位置 慶南蔚山郡彦陽面
變更 昭和十四年六月六日
支局長 李東珪
右新任
朝鮮日報社白

謹告
彦陽支局
顧問 安季式
記者 鄭成鳳
右新任
彦陽支局白

開原支局
今般本支局位置를左記와如히變更하엿사오니照亮하시압
一、開原街海龍街二十一番地
開原支局白

洪錫厚診療所內 光學堂眼鏡部 京城鍾路靑年會館下 電話光二三二八番

鮮女印 人蔘補血葡萄酒 定價表進呈 釜山府寶水町一丁目 城野源藏商店

カゴメケチャップ 最上の品質・最大の売行

營業目錄 鮮滿整理社

建築報國 建築資金貸付 建築監督 設計請負 無料建築相談部 電(本)1681 1381 黃金町二ノ五五 東京建物株式會社

小資本으로 成功하는 開業案內

普仁堂案內 藥草 醫生 補材 漢藥 痼疾 京城鍾路二丁目 普仁堂藥房

말더듬이 訥言專門矯正院

日本의잉크를代表하는 丸善アテナインキ MARUZEN

Columbia 울고싶은마음 콜럼비아 新人 姜南舟君 入社第一彈!! 40856

雞冠蚊香 모기향 제일효력있는 웃재서 모기향은 「雞冠」에限하는가? ①効力은絶對、他品의追從을不許하는製造特許品이다。②불이他品에比하야二割以上오래탐으로결국大德用이다 사실때에는반드시「雞冠」모기향을사용 大日本除虫菊株式會社

明治座 「四人姉妹」「あこがれ」 若い日の匂やかに伸びやかな笑ひにこそ總ての人人の幸ありと云ふ!!青春の歡びと倶に若人の胸に訪れた名篇 貴方の胸を感激で一パイにする花詩集の一頁。 10時30分かいえん

CHIYODA 千代田洋髮香油 PERMANENT 東京・株式會社 千代田山岸商店

經濟解說

米移出大激減

❶ 注目되는 需給關係

[illegible]

一、朝鮮米의 今年度 實收高는 二千四百十三萬八千八百七十四石으로써 前年에 比해서 二百六十五萬八千七十六石의 減收인것

二、朝鮮內米消費가 [illegible] 昨年十一月以降 今年四月까지의 米消費가 一千二百八十萬二千七十一石으로 [illegible]

三、[illegible] 昨年十一月以降 今年六月上旬까지의 米移出이 [illegible] 一千二百七十三石으로 [illegible] 五十二萬七千九百八十三石 (約九割)의 減少인것

四、朝鮮米市價가 內地에比해서 割高인것

[illegible]

—(續)—

무엇이 올랏나

—事變前月과 今年五月比較— 고무신 十八割高가 最高

京城商議調査

[illegible]

"韓白米公定價制"

一等白米生產困難을 理由로 京城穀物商組合要望

[illegible]

木材最高價格 委員會서 案議

[illegible]

스·파 人絹絲 六月分配定

[illegible]

寸鐵

[illegible]

春繭出廻數量 增加될 豫想

品質도 各道 모두 良好

[illegible]

十三年度海苔生產五割增

豐作과 高價로 新記錄示現

[illegible]

東拓新事業方針

總督과 總裁會談注目

[illegible]

銀行好績

[illegible]

市場六感

[illegible]

住宅難對策

朴漢英

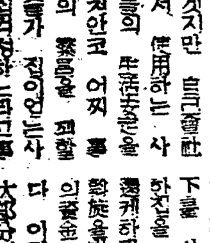

[illegible]

製絲業好調

[illegible]

今日財界 (十五日)

[illegible]

株式 依然傍觀 浮動

今日의 市勢 (十五日)

前場浮動 [illegible]

後場同調 [illegible]

鐘紡利喰反落 [illegible]

後場續落 [illegible]

結局은 保勢? [illegible]

期米 利喰으로 低落

前場少弛 [illegible]

米 ……大阪은 [illegible]

現物區區 [illegible]

國債保合 [illegible]

朝取期米取組內容 [illegible]

處處에 祈雨祭

[illegible]

正米 各地高下

京城不變 [illegible]

仁川不動 [illegible]

釜山軟調 [illegible]

大邱昂騰 [illegible]

群山軟化 [illegible]

木浦續騰 [illegible]

物價

菜蔬類續落 [illegible]

果實類區區 [illegible]

海外經濟 (十四日)

[illegible]

銀行券 (十四日)

[illegible]

金利·手形交換

[illegible]

鯨油粕麥粉

[illegible]

金銀價

[illegible]

對外爲替

[illegible]

正米

[illegible]

正租

[illegible]

雜穀

[illegible]

綿絲布

[illegible]

滿洲商況

[illegible]

京城物價 (十五日)

[illegible]

株式 · 期米

朝取短期 [illegible]

東京短期 [illegible]

大阪短期 [illegible]

大阪長期 [illegible]

東京現株 [illegible]

朝取期米 [illegible]

大阪期米 [illegible]

大邱期米 [illegible]

群山期米 [illegible]

東京期米 [illegible]

大連期米 [illegible]

各地期米 [illegible]

棉花 [illegible]

綿布 [illegible]

生糸 [illegible]

砂糖 [illegible]

期米 株式 趙後鎬取引店 仁川海岸町三丁目

株式 期米 玉 [illegible]

五萬足限り優良ボックス皮製革靴最後の大特賣

御注文は御手紙にて足型及足袋文數明記の上御申越下されば代金引替にて御送りします

鬼三枚底 學生向總革靴 一足 八圓九十錢

耐久本位

紳士禮服用 高級總革靴 九圓

鬼三枚短靴 一足 八圓五十錢

流行尖端 總革フレンチ型 十一圓三十錢

編上フレンチ型 九圓三十錢

フレンチ型短靴 八圓八十錢

短型靴 九圓八十錢

青年訓練用總革靴

名古屋市千種區吹上本町 合資會社 金城商會販賣部 電話千種 一七八三番 一七八四番 (振替名古屋一七六)

淋疾化學療法劑 ネオパトリン (破傷淋) 高麗製藥社

馬山·村崎酒造場

正宗의名產地馬山 ツヤミドリ

眼病專門內服良藥 청영관이 療法說明書 無代進呈

神經痛에 不可飲

進光堂本家